京城日報
（朝夕刊合せて十頁）
發行兼編輯人 宮部敬治　印刷人 小川三之介
京城太平通一丁目　京城日報社
電話（光化門）　編輯接續四〇〇番　同直通七〇〇番
振替貯金口座（京城三〇〇）

引跡小戻り

大邱　二番八月末三六圓三四

手口と步み

▲前場手口▲京取洪柱、金龍、南…り、古川、田中、成清、洪柱カ
五〇（大引ナシ）▲大新一一〇三
〇（寄）三〇　五〇　四〇　二〇
二〇　一〇　五〇　二〇　四〇
カイ四百六十枚

大阪短期步み

七〇（大引）▲東新一七八三〇（寄）
▲後場▲大新一〇九三〇（寄）五
▲後場步み▲京取三一五〇（寄）
六〇（大引）▲鐘新一五二、三〇
（寄）三〇〇　二九〇（大引）▲
東新後場止め一七七、八〇
▲鐘紡後場寄り　二六六、六〇
▲同新後場寄り　一五四、八〇

家產制度に就て
—土地賣却の制限—

近時漸くやかましくなつて來た小作爭議問題の、間接的解決策として、農林省の意向として傳ふる處によれば、自作農創設維持に一層力こぶを入れ、本年度七百萬圓だつた融資を一千萬圓に增額する計畫らしいが、單に融資の增額だけで、自作農の創設維持が困難であることは、すでに過去の事實に徴して明かである

從つて農林省でもこの點に氣がつき、自作農保護、土地賣却制限、土地收用法適用の三點を要旨とする法律案を、今期議會に提出したい希望で、目下調査を急いでゐるそうであるが、右の內、土地賣却制限は、一種の家產法の制定であるといはなければならぬ。」

本文はその家產法とは「どんなものかといふことを槪說するのが目的である。」

家產とは何か

家族の生存および生活に必要な、土地とか家屋とかいふ不動產に限つて家產といふ名前を附し、その所有者の希望に應じて、これを登記、公告して、他人にこれを讓り渡すことが出來ないのみならず、又他人からこれを差押へられることが出來ないのであります。」

家產の設定

家產設定は設定者の債權者に、重大なる利害をおよぼすものでありますから、設定者はまづ以て自分の債權者に通知をして、その承諾を受けるかさもなくば、債權者に辨濟した後でなくては、これを設定することが出來ません。」

卽ち家產は法律が劃一的に一定の不動產に限り、强制的に、これを設定させるものではなく、その所有者の請求により、裁判官としてその設否を決定せしむるものであります

期間

家產は永久的のものではなく、その所有者の終身を以て限度とし、これ時としては、所有者の生存中でも一定の手續きを踏んでこれを廢止することも出來るし、又時としては所有者の死亡後、その配偶者の生存中、若くはその幼年少の子が成年に達するまでこれを繼續させることも出來るのであります。」

これを要するに、家產制度は「一定の期間、一定の不動產を勝手に處分することを禁ずると同時に、又他人から差押へられることが出來ないようにして、その人を財產的に保護するのが、唯一の眼目であるのです。」

家產制度に對する議論の一般

（一）家產制度を擁護する側の議論　この制度は、家族生活の安全を保障する利益があり、かつ農民土着の弊風を釀成する利益があるに止まらず、いはゆる民のため恒產を制して、民をして生を樂ひ死に安んじてうらみなからしむるもので實に王道の精神に適するものである

（二）家產制度を攻擊する議論　この制度を攻擊する有力な論據は、經濟上からするものと、法律上からするものとの二つあるようです法律上の理由としては、この制度は所有權の觀念を、根本的に破壞するものである。卽ち所有權は、自由に物を處分しうる權利である然るに或る不動產を差押へることが出來ぬとすれば、所有者をして全く無能力者の破產者と、その類を同じうせしむるものであつて、個人自由の主張に反するものである。かつ債務者の全財產は、債權者の擔保たることは、不易の法則であるのみならず、債務者は、財產をもつて居るのに債權者を窮迫に陷れる如きは、決して許すべきでないといふのである。」

經濟上の理由としては、財產は獨、直接にこれを使用し、收益するのみでなく、これを債務の具に供して、はじめてその効用を全ふするのに、或不動產に限り、これを差押へてはいけないものとすればその効用の一部分を奪ふものであつて、所有者は非常なる苦痛に陷るも、これを擔保としてその苦痛を脫することが出來ず、かつ財產の流通を容易くするのは、財產をして、益々信用の具たるの作用を發揮せしむると同時に、これを改良せしむるゆゑんであるのに、或財產を固定のものとして、その流通を妨げるのは時代の趨勢に伴はない退步的制度だといふのである

創刊滿廿周年を迎へて
京城日報記念號を發行

京城日報は明治卅九年九月第一號を發行し、今秋九月を以て創刊滿廿周年に達する。」廿年の歲月はさまで長くはない、無窮なるべき新聞紙の生命からすれば極めて一瞬時にも等しいのである。されどこれを朝鮮の事象について觀察するならば、非常なる曲折と甚だしい迂余とを經つゝあるのである。日韓合邦の大業成りて新施政以來教育に、產業に、交通に、はた衛生にその他百般にわたつて朝鮮が遂げた異常な進步と革新と發展とは世界に他に全く比を見ないのである。この間における我京城日報は、微力ながら常に總督政治の目的達成と國策遂行とに努め、幾多の難關に當面しつゝ文化の向上と產業の開發とに貢せんとした奮鬪の累積であり努力の連續にあるのみである。今や創刊滿廿周年を迎へ、更に將來へ勇躍の一新紀元を劃する爲に、九月一日より一大記念號を發刊せんとする。廿年間における朝鮮各方面の進步と發達との狀態を詳述し、一面產業および事業と人物その他を紹介錄記し以て眞に最近廿年間における朝鮮の縮圖を紙上に彷彿せしめ、獨朝鮮の一大宣傳をなすがために、數萬部を增刷して內地および滿洲その他海外方面に頒送し、讀者諸彥平生の御愛顧にむくゆるとともに併せて新聞紙の使命に盡くさんことを期す。これが記念號の具體的內容に至りては爾後確定を追ふて詳報する。切に江湖の大なる共鳴を冀ふ。」

土木事業 國庫補助
各道の申請額 四百八十萬圓

來年度における地方費支辨土木事業の國庫補助申請額は五日を締切として各道より上申せしめてゐるが五日午前中までに未着の道少からず全部の到着をまつて內務局に提出の上財務局に豫算要求のはずであるが政務總監通達による査定方針にもある如く本年同樣[illegible]は免れぬ結果、果してどの程度まで財務局が容認するかは疑問である（單位十圓）

港灣修築費

	總工費（圓）	國庫補助額（圓）
甘浦港修築（慶北）	一六九、〇〇	七六、〇〇
汀羅港修築（江原）	一七五、〇〇	一二五、〇〇
三千浦港修築（慶南）	二四、四〇〇	一二、二〇〇
太閤港修築（同上）	一五六、〇〇	七八、〇〇
龍塘浦港修築（黃海）	五〇〇、〇〇	三〇〇、〇〇
舊馬山漁港修築（慶南）	八〇、〇〇	五五、〇〇
浦項導水堤築造（慶北）	五四〇、〇〇	二七〇、〇〇
計	一、六四四、四〇	九〇六、二〇
新倉邑內防水工事（平南）	四〇、五〇	二〇、二五
北倉邑內防水工事（平南）	七〇、五〇	三五、二五
咸陽護岸工事（慶南）	二〇、〇〇	一〇、〇〇
安義護岸工事（同上）	一五、〇〇	七、五〇
居昌護岸工事（同上）	一一、〇〇	五、五〇
計	一五七、〇〇	七八、五〇

道路改修補助

	總工費（圓）	國庫補助額（圓）
全南各種道路改修	二、七二〇、〇〇	六〇〇、〇〇
黃海道路改良橋梁架設	七三七、〇〇	三六八、五〇
平南道路改修	一二〇、〇〇	六〇、〇〇
咸南道路局部改修	一二六、〇〇	七五、〇〇
江原道路局部改修	五九、〇〇	四一、三〇
慶南各種改良	一、九三四、二〇	七一六、三〇
計	五、六九六、二〇	一、八六一、一〇

市街地整理上下水道補助

	總工費（圓）	國庫補助額（圓）
平壤第二期市區改正道路工事	九〇〇、〇〇	四五〇、〇〇
元山下水改修（咸南）	二一〇、〇〇	一〇五、〇〇
鳥致院水道工事（忠南）	三一二、三〇	一〇四、一〇
鎭南浦下水道路改修（平南）	三七五、〇〇	一八七、五〇
咸興下水改修（咸南）	六〇〇、〇〇	三〇〇、〇〇
安州市街地整理（平南）	一三〇、〇〇	六五、〇〇
沙里院市街排水工事（黃海）	一四四、〇〇	七二、〇〇
東萊市街排水道路工事（慶南）	六〇、〇〇	三〇、〇〇
蔚山上水道路改修（同上）	四五〇、〇〇	二二五、〇〇
馬山市區改正（同上）	二一〇、〇〇	四五、〇〇
裡山第二期下水道路改修（全北）	三九二、〇〇	一九六、〇〇
全州下水工事（同上）	一八〇、〇〇	九〇、〇〇
裡里下水工事（同上）	二〇〇、〇〇	一〇〇、〇〇
計	四、一〇三、三〇	一、九六九、六〇

で工事費總額一千百六十萬九百圓この國庫補助額四百八十一萬五千[illegible]百圓に達してゐるがなほ未着のものを合するときは相當多額に上るべく豫想されてゐる

奉天便り
◇警官增置と增兵問題

最近東京電報の傳ふる所によると外務省は前年の財政整理緊縮に當たり在支領事館警察署警官の減員を決定した、處が爾來手不足の爲非常に困つたから明年度から前以上の增員を決行すべき計畫の下に豫算を要求したとある、兎角かくの如きは外務省のみではない、陸軍省でも先年在滿邦人こぞつての反對あるにも拘らず獨立守備隊の減員を斷行した、處が爾來事故頻發ならばまだしも根本的に兵役服役年限の變更や國防關係上等から明年度にはこれ又以前の六個大隊に復舊する方針だと傳へられてる多く政府者のやる事はへをたれて尻をつぼめる樣な事が繰返されて怪しまないのは一體どうした事か、吾邦人のやる事は政府當路のみではない、民間においても然りだ、近い話が滿鐵の如きも一方においては人員の定員制を敷つて盛んにかく首してしかも不良社員を淘汰する等と唱へて太鼓を叩ふその後からはヤレ手不足だ仕事が差支へるだといふて社員を增しつゝある、心あるものはこの現狀を何と見るか、目前の事のみに捕へられてると兎角斯樣な不徹底を繰返さねばならぬ事となる、チト將來を考へて貰ひたいものである、と同時に國民一般もモー少し目ざめかつ監視を怠つてはならぬ。

▲代議士觀察團一行　從來代議士の觀察團は年々顏觸れは代るがその態度なり言動なりは大同小異でいはゆる代議士氣質とでもいひ得られ樣か、自ら國民の選良であるとか天下の代議士であるとか立法の府を代表したものであるとかいふ自覺が鼻の先にブラ下つて居た。」自分はそれで滿足かは知らないが選擧するもの相接するものは實にいやな感を起させたものであり、それ計りならまだしもその旅行中に役得に計り汲急して利權があうの、何かうのとその方面にのみ頭を惱して本能本職は忘れたかの樣にさへ見えたものであつた、それが今年來た連中の多くはやゝその態度がまじめに見える樣にあつた、それは確に彼等の一進步だといふ事が出來るであらう、と同時に國民の選良として面目を保ち得られる點だと思はれた、殊に行詰れる滿蒙の現狀に對して漫然ながらも何等かの打開策はないかと研究する點などは殊勝な行動とはいはねばならぬ、然しながら五年も七年も以前に研究もし調査もし議政壇上に提案せねばならぬはずのものを今頃になつて研究せんとし、調査に事よせて臆面もなく堂々と振舞ふあたりは正に日比谷氣質を遺憾なく發揮したものともいひ得られるだらうと同時に多く滿鮮觀察團はいはゆる觀光遊覽のみにより組織され、滿蒙の鐵路である觀に彼等が滿蒙に對して口にする程重大なる感快を持ち特別理想を持つならば何ゆゑにモー少し粒を選んで派遣しないか、しかして滿蒙ならば陳腐ながらもその選に當つた以上はモー少し豫備知識を以て來り觀察するがよろしい、何も腹白頭が白紙主義を振廻して人氣を呼んだからとといふてそれをまねるにもあたらないだらう、漫然來つて漫然たる觀察をしたり視察をするよりも疑問を開陳して教を乞ふもよし、狀を研究觀察するもよし」白紙主義を以て觀察するなどゝは人を笑はせるものではあるまいか、殊に滿蒙は日本帝國と至大の關係があるといふ口の下からだからなほ更だ、モー少しホントウにまじめにあつてほしいものである、まじめさであつたのは大いに多とだが今年の一行は今までにない、する處であるこの勢ひを以て進んだなれば難れたりとはいへ將來何等かの期待を有するものである事を聽覺し得られ樣と思ふ、一行の健在を祝る（新田生）

朝鮮行政法
萩原彥三著（菊判總布上製）定價一圓八拾錢 送料十二錢
實務家も 教育家も 受驗者も 獨學者も
朝鮮行政上理論を喚起せんとするは現行法規の實質の理解と共に要領の詳細點に付て誰でも讀める此の行政法教本でありまず尙ほ興味豐富にして叙述の簡明暢達したるは新聞記事を讀むよりも尤も易い稀有の好著であります

改正 朝鮮刑事法令
野村調太郎編（四六判布上製）定價二圓 送料十二錢
內地朝鮮間に法律關係一目瞭然す
（一）編別の整理、索引の自由と校正の嚴密（二）…法令の…主要法令は…便利であり尙條文の…以上は本書の五大特色！

朝鮮 受驗學會編（四六判全六冊）
朝鮮諸官廳 受驗科目講義
毎年に各種試驗合格者は本會卒業生
無學者にして自己の運命を開拓せんと欲する時は此の講義を求めよ、…

國語質鑑
安達大壽計著（四六判紙裝）定價一… 送料六…
內地人も朝鮮人も受驗者は必讀せよ
五大特色
●必要な事項を網羅したる國語…
●實益と興味を兼ねたる國語の…
●最も精選したる國語の…
●秩序的…
●日語體に振假名を附したる國語…

受驗參考 作文軌範
安達大壽計著（四六判紙裝）定價… 送料…
本書は諸官廳受驗科目中にて最も困難なる…科に對し普通文、書翰文、公用文の三體に…在來提出しある試驗問題を參考にして專ら…に關したる事項に對して適切なる模範的の…を示し兼ねて口頭試驗に應ずべき指針なり

朝鮮 受驗學會編（四六判紙裝）定價一圓八十錢 送料八錢
試驗問題は殆と本書中より若類似
朝鮮總督府 普通試驗答案全集

朝鮮 受驗學會編（四六判紙裝）定價九十五錢 送料四錢
統監府時代より昨年度まで答案集也
法律科目の全部及經濟、朝鮮語、讀書、漢文、算術、地理、歷史の各科目に亘て簡明直截なる解答を與へたる受驗者には唯一の好案內なり、特に受驗手續、受驗人心得、參考要書、試驗規則等を網羅しあるは受驗者に一層便利なり

朝鮮總督府 普通考試 模範答案集
專門家か一一解答 考試受驗者の資料
朝鮮總督府警部、警部補考試受驗者の案內を初めて發行したるもの法律科目の全部及作文算術朝鮮語に至るまで懇切なる解答をしたるものにして發賣以來多大なる好評を博してあります、卷頭には試驗委員の批評と注意及考試規定を掲げて參考に供します

發賣元 京城通洞路一丁目停留場 電話光化門一二六七番 振替京城二四五四番 巖松堂

藥種及賣藥 卸專業
釜山 合資會社 大黑南海堂 辨天町

平壤土產 樂浪萬壽 樂浪落雁 樂浪煎餅
樂浪文化を參考として新案せる珍菓
下江黃金堂 平壤（電話二〇三番）

ごつうに すぐきく 荒川のノーシン

名刺
星名刺は各地印刷所にあり星名刺と御指定御愛用乞ふ
東京日本橋 製造元 櫻井商店

インターナショナル石油發動機
農林省比較審査甲種第一位 於各地展覽會 金牌受領
馬力 一半・三・六・十
灌漑 土木 排水用
口徑 一半・二・三・四・五・六吋

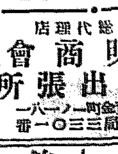
おのくち式A一型渦卷ポンプ
日本總代理店 泰明商會 京城出張所
京城黃金町一ノ一八一 電話本局三〇一一番

資本金 五百萬圓
一、當會社は確實を本旨とし御便利に業務御取扱可仕候
一、當會社は損失を公平且つ迅速に支拂可申候
一、電話又は御一報次第社員參上可仕候
日本共立火災保險株式會社
本社 東京市京橋區南紺屋町二六 取締役會長 錦 吾
京城出張所 京城府本町三丁目三九番地 電話本局一五六六番 取締役 原 出張所長 三鍋才次郎
鮮內代理店所在地 京城、平壤、仁川、釜山、大邱、大田、鎭海、鎭原、群山、全州、光州、木浦、群山、裡里、江景、元山、咸興、城津、清津、新義州、鎭南浦、沙里院、海州、水原、統營、馬山

ピアノ・オルガン・凡て樂器はセヤマに!!

地階 地方部
一階 內外器音器及音樂圖書類
二階 ピアノ・オルガン
三階 北樂器一式 純日本樂器御案
屋上庭園 市內の展望主として四季を通じ花壇の設備あり
常に確實なる商品を市價の最底値段で!!
京城本町 セヤマ樂器店
電話本局四〇〇八番 振替京城一〇七五六番

むねはらいたみに 安川コロダイン

宮內省御用品 日英米佛東賓特許 … 博士發明

家庭は小料理 料理は小麥
世界的日用品
和洋何れを問はず凡ゆるお料理に味の素程豐富に應用され且つ効力が有つて安價につく調味料は斷じて他にありません。
味の素は世界的日用品として重要な地位を占めて居ります。
味の素

內外料理の御相談に應じます
廣く內外料理法に就いて一切の事項に關しお問合せ下されば御答へ致します
宛名 東京市京橋區南傳馬町一ノ十二 味の素本舖 鈴木商店 內外料理相談所
7—B

馬山酒造組合案內（イロハ順）
銘酒 大典正宗 馬山府元町 石橋釀造場 電話二七五番
銘酒 總督 馬山府仲町 井手釀造場 電話三〇番
銘酒 寒牡丹 馬山府本町 原田釀造場 電話一四〇番
銘酒 濱鶴 馬山府新町 濱田釀造場 電話二四五番
銘酒 雞林八道 馬山府榮町 西田釀造場 電話一二四番
銘酒 福鶴正宗 馬山府濱町 永武釀造場 電話三五八番
銘酒 惣富士 馬山府榮町 村崎釀造場 電話一〇六番
銘酒 松泉 馬山府通町 松井釀造場 電話六五番
銘酒 蝶々正宗 馬山府通町 五反田釀造場
銘酒 彌生 馬山府通町 千島園釀造場 電話二〇九番
銘酒 松之色 馬山府富町 三好釀造場 電話三一四番
銘酒 大正櫻 馬山府柳町 合資會社清水釀造場 電話一〇七番
銘酒 井筒正宗 馬山府都町 平井釀造場 電話一三一番

京城日報

政論、經濟を捨て

一

去る四日田中政友會總裁は金澤における石川縣支部合同大會において一場の演說を試みた。その要旨は前段において例の產業立國論を高潮し貧民の自給、農村振興を說き、現在の深刻なる不景氣は現內閣の無爲無策の致すところであると斷じて居る。然して後段においては內閣改造に際し若槻首相の出處行藏を非難し憲政の大義に照して非立憲極まると大喝して居るのである。演說速記を讀みもて行くに思想的構成は明かに二元的であつて、あたかも木に竹をつぎたるごとき感なきを得ない。しかしそれはまだよいとしてわれ等の觀察眼を刺戟した點は、總裁の力點が前段に薄く後段に厚かつたことである。前後思想的連絡はないのであるから前段を後段のマクラに使つたのでないことは勿論であつて、おもふに總裁は後段を語る欲求にそそられながら昨年來の習性、やむを得ずしてつけたりの產業立國論を行つたものであらう。政友會の產業立國論もかくして勢のなきことおびたゞしきものと化し去つたのか。

二

これは總裁の演說速記を一讀しただけで政友會の眞意をしるのでは更々ない。政友會の幹部ならびに黨員が近來語るところを聞くに二言目には常に政策立國におよぶことなく、口を開けば直に倒閣運動であり現內閣打破であるではないか。何たる沒分曉ぞや。しかもこれに對して憲政會もまたその會合において協議するところは、政友會への對抗策であつて、これがため田中總裁を容疑者とする三百萬圓事件、機密費問題の徹底的調査と殘酷なる現實暴露とを期して居る。何といふイヤなことだ。寸毫の批判もの見えるのはよいけれども、いたづらに左樣なる小乘的ホジクリに始終して大じの國策樹立を忘れたるがごときは甚だ面白くない。憲政會の內部に經濟界の現狀を見て緊縮抄、判斷し、單一策、積極的方針に轉ずべしと說く者があり相當の共鳴をかち得て居るやうでもあるが、それならばそれでモツと經濟界に即しつゝ考へなければならぬ多くの事柄はあるのだ。これをこれ思はず、たゞ小ぜりあひ、あばき合ひ、ホジクリ合ひに腐れるのはわれ等の最も遺憾とする一點である。

三

ありやうをいへば近時政界の風氣は一新せられ、政略から實務に近づき經濟的更生を目標として政論の主題を國民生活に觸れしむる傾向があり、震災の與へた衝動の最もよき遺物として、われ等を强くつけた徵象であつたのであるが今や政黨者の焦慮に發沸されてこのたふとき徵象も天外に飛散し去らんとする。しかしてそのはては政策をもつて爭はず政略を以てせめぐところの第二の暗闇時代を現出するのではないかを憂慮せしめらるゝ。普選實施の劈頭に立つ國民はもとより歷史のくりかへさざるを信じては居るが、そはともかくとして政治家自身、今においても戒心するなくんば漸く國民の信賴から遠ざけられなければならぬことを銘せよ。（笠神生）

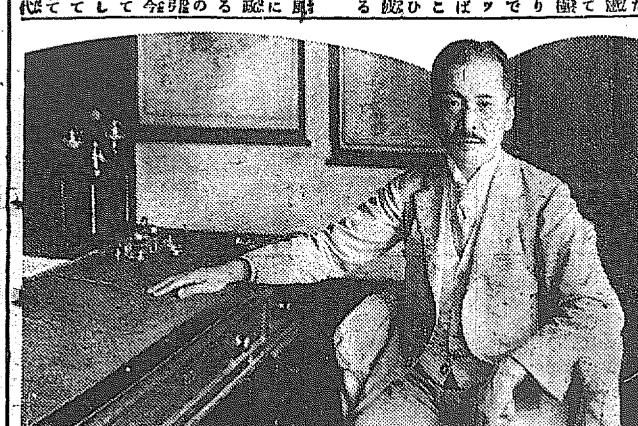

憲本提携の約束が違ふ
此の上道伴れは出來ぬ 本黨幹部の言分

【東京電報】若槻首相は豫算編成完了後において床次總裁を訪問し、これが諒解を求め五十二議會における憲本協調の素地をつくるであらうと傳へらるゝが一方本黨側の有力幹部は政府および與黨側が我黨が飽まで政策本位で邁進すると稱してゐると床次總裁が來議會協調的に見せてゐるため提携はまだ脈があるとしてゐるのは途方もない誤りである、これはあまり世間に知れて居ない事實だが、加藤內閣當時加藤首相が若槻氏を使者として五十一議會が終了すれば同內閣は辭職して本黨に明け渡す意味の挨拶があつたのは事實であるからいかなる床次總裁もこの上道伴れと同樣の態度をとるはずがないといつてゐる

關稅會議の失態を糺彈
政友の四代議士 外相に警告の意を表す

【東京電報】關稅會議打切りの國際關係および政府の失態糺彈の爲め政友會代表森恪、川崎、今井、吉植の四代議士は七日午後三時外相を官邸に訪問し會見約一時間に亘り熱心なる質問をなして辭去したが四代議士の糺彈な質問に對し外相は
「會議は打切りと傳へらるゝが信賴すべき支那政府の成立迄一時中止したもので會議を通じて列國の協調は至極完全に保たれた」
と述べた後
「支那に信賴すべき政府成立の場合は日本は直ちに指導者の地位に立ちて列國を纏めて再開に努むる意志があるか」
との問に對し外相は
「支那から何等かの態度に出るであらうが今何とも言明し兼ねる」
と答へた更に四代議士は外相に對し
「今回の會議に於て日本は態度を誤り外交上孤立の位置に立つたものと見らるゝが今後支那のため將た東洋の爲め日本は常に國際的孤立を覺悟せねばならぬ」
と警告の意を表するところがあつた。

皇族會議
けふ宮中西溜間にて 各宮殿下御臨席

【東京電報】本年に入つて第二回目の皇族會議は八日午前十時から宮中西溜の間に開催され攝政殿下初め高松、閑院、久邇、梨本その他在京の各御成年以上の宮殿下御臨席、牧野內府、倉富樞府議長、一木宮相、江木法相、橫田大審院長出席、關屋宮內次官大谷宮內參事官も陪席し過般樞府會議で可決した左記諸勅案三件を上程すべし
一、皇室陵墓令制定の件
一、皇族後見令制定の件
一、皇族遺言令制定の件
各皇族殿下は御一身上の問題とて相當の御質疑もあらうが原案通り御決定遊ばす事に拜察されてゐる

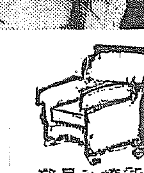

稀れに見る腰の強い人
新海事課長 澤永彥四郎氏

澤永彥四郎氏、海事課長の椅子を得て挨拶にいはく「山から町に町から海の仕事にまはされて來ました」と、本年五月十二日まで鎭南浦府尹として、櫻の丘から海を眺めて暮して居た氏が遞信局に引拔かれて、海事課入りは正に適任である。

◇　◇

浮草の役人生活といふ言葉がある轉々一片で各地に轉任の旅ばかりつゞけて居るのが役人生活と思はれて居るが、澤永氏は動かない事で有名な人である、四十年の京大出、すぐ朝鮮に飛びこんで來たのだから、生田內務局長や、青木平南知事等と同期な古株である、統監府につこつこ仕事して四年間辛棒して居た

◇　◇

四十四年に平壤臨事務官になつて滿十一年間新義州で鴨綠江流の研究をして居た、その間に六人の府尹がかはつたといへば氏のおちつき振りが見られるではないか、大正十一年八月鎭南浦に轉任、といふ簡單な經歷である、なんと動きすくなさいとなみではないか——

◇　◇

溫厚な人、またよく働く、よく働く海事課で一番早く出勤するのは氏である、誠實な仕事振りではない、然し實直さが立派に仕事の上に効果をあらはさう、朝鮮と各地聯絡の航路增設、航路標識の大擴張計畫、海事法規の改正、その他山のやうに仕事がある

◇　◇

こつこつ一つづゝ片づける事であらう

◇　◇

鷹揚な人格を氏の口に聞かう「私は新義州に赴任の時、友達からえらい處にまわされたなあといはれた、蚊の多い寒い處だ、といはれたが、さて行つてみると官舍も立派であり、住心地よく十年余を一日の如く送つた、鎭南浦でも幸福な生活を感謝した、京城に來てもさうである、何處にも滿足してゆけるのが性分らしい」と

◇　◇

澤永課長、海事審判所長も兼ねて居る、船の紛爭、海員の事件などの裁判官だ、年に百件位しか事件のない裁判所だから、たいして多忙な事もなからうが、頭の痛い面倒な事は必要である、この意味でも氏は適任、今は不備な點もある裁判所だが、これも氏によつてよくなる事を期待する（寫眞は澤永氏）

洪水襲來の對策なつた龍山

鐵道局、龍山署等は洪水期を前にして水害時の用意に多忙を極めてゐる、鐵道局では全官舍を五區に［…］臨時人夫をいくらでも補充する事になつてゐる、その他全線の鐵瓶配給を考慮して復舊工事材料、積込んでドシドシ京城へ運搬さす計畫が出來また昨年の水害に鐵船の不足を痛感したので新に十隻［…］駐在所は全部引あげ軍隊の出動をあふぎ鐵道と印刷會社の工場で非常汽笛を吹鳴し警察署や派出所は［…］要を十數個揃つけ排水を行ふ事とし警備萬端とゝのへて矢でも鐵砲でも來いと水魔の來襲を待ちかま［…］

三南經濟管見（八）
笠神生

蠶業一言

保寧郡と限つたことではないが、蠶業と桑田との關係において、記者は三三の疑問を持つた。それはこのたびの觀察においてほゞ確められた。

それは蠶繭百萬石突破に努力を持つが、現在三十萬石足らずしか產しないものを百萬石にまで增收させやうと、するのだから、それだけの桑田を必要とする。それには現在の耕地、畓、田、林野を除いた部分において必要なる桑田を發見することが出來るか否か。それはなる朝鮮全體としては不毛地もあり未墾地も多分にあるにはあるけれども、問題はむしろこれを地方的に考察し、こゝに幾ばくの蠶業可能の戶數あり、必要桑田面積の余地今幾ばくあり、投合するや否や。投合しなければ無形の桑田を輸し又は無形の擁立を行ふこととなるに相違ない。記者は過去の奬勵のたりとして蠶業過剩を來たした平北道の實況をおもひ起こす。最近の奬勵によりてややもすればこの弊に陷らんとする全南道の實況も聞いた。忠南道はこの點如何。

保寧、舒川の兩郡はほとんどその要なかるべしとの當局官吏の說であつたがしかしこの事は餘程愼重な天秤と一般、常に投資と不投資との間をさまよふにきまつて居るのであるから余程注意しなければならぬ。

それから棉作との關係であるが耕地の經濟的利用において棉作可か桑田可か、それとも他種作物可かは農業技術官の格段なる研究にまたなければならぬところであつて記者の疑問としては安い棉より高い桑を栽培した方がよくはないかそれとも養蠶においてまさるものがあるかも知れぬとの感想が始終こびりついて居る。この郡あたり麥の間作として棉を栽培する研究をして居るとの事であつたが可なり農技を必要とするとかいつて困難なれどもそれにかゝはらず記者は企てそのものが學者の遊戲でないことをおもふて敬意を表した次第である。

保寧郡（續）

郡內には牛が多い。何でもこの郡は妙に牡牛ばかり生れ自然の娛斷に微笑せしめらるゝと同行者の談であつたけれども統計表には牡一、八四〇、牝一、六八六とあり必ずしも牡牛ばかりではないが、しかしはるかに牝牛數よりは多いのは事實らしい。

忠南道は古來韓服の國といはれた忠淸ヤンバン全羅サラミとは韓諺めいた俚諺であつたが、それは主として忠淸が耕地の外に工業的生產を有し富裕であつたため評せられる。よつて一萬圓以上の工產額を拾つて見る。

▲生絲一二、四八八圓▲素燒物一四、五一〇圓▲麻布一二、三六〇▲苧布一四四、〇〇〇圓▲紬布一一、六一〇圓▲鞋一一、二五〇▲朝鮮紙二一、三四四圓▲桑皮紙一〇、八四七圓▲綿地一〇、〇〇〇▲カマス一九、九四〇、〇〇〇▲藥酒三九、九〇〇▲陶酒五六、四七〇▲麥粉四五、〇四六▲胡麻油一七、六〇〇、荏油一六、一〇〇

要するに農產品として綿、カマスの類を產し、簡用品として紙、苧布を產し、かくて藥酒、濁酒の類を釀するにおよんで產業工業はるといはなければならない。

平和を象徵した國際聯盟會館
ローザンヌの湖畔に いよいよ新築する

【東京電報】ゼネヴァの國際聯盟は從來總會の場合臨時に他の建物を借り入れて議場にあてゝゐたが今回建設敷地をローザンヌに決定すると共に事務局並に國際聯盟會館を建設するに決定したそして各國からこの建築圖案を懸賞つけで募集することゝなつたが募集規程はこの廿日發表さるはずで設計圖案は聯盟各國から選ばれた九名の審査委員の手で審査されるはずである右會館建築の形式については近代的でかつ實用的を條件とし二十世紀の平和的理想を象徵せるものが要求されてゐる敷地はローザンヌ湖畔である

海軍建造案
佛國下院可決

【パリー六日發電】佛國下院は數年間にわたる一般海軍建造計畫の一部として一千百萬金フランの豫算にて一九二七年六月末日までに巡洋艦一隻、驅逐艦三隻、水雷艇四隻、水雷母艦一隻一等潛水艦五隻その他艦船若干を起工する豫算案を可決した

新聞電報と米紙の痛論

【ニューヨーク七日發電】ニューヨークタイムスは七日の社說でアメリカから日本向けの新聞電報料を十セントに低下することに日本の遞信省は反對して居るが甚だその意を解し難い反對理由の如きも誤解を以て解し難いものである日本政府は口に日米親善を說きながら新聞報道を出來るだけ困難ならしむるにより生ずる利便は一向御存知ないかくの如きは實にアメリカの朝野をして深く失望せしむるものであると痛論してゐる

光榮の澁澤榮一子
皇后陛下から御手製の眞綿を賜はる

日露貿易の交涉と取引
全部東京駐在通商代表の手を經る事に決定した

【東京電報】從來日露貿易は我貿易業者と露國貿易局各地支部において直接輸出入共商談を取りきめて居たが最近露國は今後日露貿易は一切の交涉および取引とも總て東京駐剳通商代表の手をふべき旨決定しこれを發表した

丸山氏が高級助役
伊澤氏近く上京して市長に就任

【東京電報】伊澤總督は風邪の爲め上京が遲延して居たが一兩日中には無理にも上京東京市長就任の手續きをとることゝなり一切事務を助役に一任して後一、二ケ月の靜養をなすことゝなつた因に後藤長官は伊澤氏の意をうけて助役の詮衡に奔走してゐるが高級助役は丸山鶴吉氏に第三助役は前首相秘書官松本忠雄氏に內定し第二助役はなほ伊澤氏のもとにおいて詮衡中で恐らく警視廳總督府內から引入れられるものと見られてゐる

朝鮮土地役員決定

【東京電報】七日の朝鮮土地改良株式會社創立總會にて決定せる役員は左の如くである

取締役會長 荒井賢太郎
專務取締役 藤井寬太郎
同 松山常次郎
常務取締役 久保要一
取締役 馬越恭平
同 今井五介
同 朴泳孝
同 閔大植
監査役 澤田豐丈
同 矢鍋永三郎
同 齋藤力
同 李炳學

小會社の分立を廢し煉乳會社の大合同
輸入品驅逐の爲め

【東京電報】我國におけるコンデンスミルクの需要は大正十三年の統計によれば年額二千五百萬斤に達してゐるが內千三百萬斤の過半數はこれを海外よりの輸入に待つてゐる有樣でこの國內外に亘る市場關係も五百萬圓の多きに達し貿易上重大な關係にある處から朝野各方面では種々對策を講究してゐたがいよいよ小會社の分立を廢して大會社に合同することゝなり六日大日本煉乳協會總會の席上で全國に散在する十二社の大合同を決議するに至つた、新に設置さるべき會社は各會社の工場その他の評價約六百萬圓と流動資本四百萬圓を要する拂込資本金は一千萬圓となる見込である

東京造兵廠移轉決定

［…］れた東京造兵廠は他に移轉する事に決定して居たが移轉先については過般來最も安全かつ運送上便利［…］び附具の製作はこれを同縣［…］移し更に一部を八幡製鐵所および石炭坑、海上運送の關係上［…］

東三省に陸軍大學開設

東三省總司令張作霖氏は陸軍改革の實施方針に基づき人材の養成を先決問題とし八月一日より陸軍大學を開設することに決し各隊より將校を選拔し入學せしむべく通牒を發したと稱せらるゝが入學人員は一班五十名とし第一期二百名を養成するはずである

森岡軍司令官巡視

森岡軍司令官は八日夜京城發元山方面の國境巡視に向ふ事になつてゐるが今回の巡視は元山を打ち切り十二日歸任のはず、隨行は中村高級副官、松井、野田參謀上村副官の四名である

櫻山翁作品展覽會

【仁川電話】仁川府在住の耶馬溪小野櫻山翁は仁川有志の發起で廣く一般の需に應じて詩、書の揮毫を試みて居たが近く京城において同翁同縣人並に有志代表の發起により米倉町和田常市氏方で詩書の揮毫に應ずる由で、仁川を去るに際し八日午後三時より五時までの間銀水に作品の一部を展し相見會を催すと。

辭令
（東京電報）

任總督府編輯官（六等） 總督府公立實業學校教諭 井上恰
任遞信技師（七等） 總督府遞信技手 小島增繼
任總督府道技師 荻原幹太
任郡守（七等） 道屬 須藤市次
依願免本官 技師 櫻井瀧之丞

人事消息

▲橫山山口縣警察部長 八日朝釜山へ
▲中根軍二等主計正 七日歸任
▲高岡軍々醫監 六日歸任
▲安田旅團長 六日大田へ
▲三好騎兵監 八日夜羅南へ
▲細田京城憲兵隊長 九日龍山憲兵分隊巡視
▲飯塚軍經理部長 九日南鮮へ
▲勾坂軍法務部長 病氣引籠中の處十日より出勤の筈

しなば茶

京城三十五萬の市民がどれだけの郵便貯金をやつて居るかを調べて見ると▲內地人八萬三千七百三十八口この金額二百七十萬一千四百四十四圓で朝鮮人九萬四千百四十口この金額二十七萬五千五百五十圓といふところ▲して見ると合計十七萬七千八百七十八口この金額二百九十七萬七千圓といふことになるがこれを人口に比例して一人當りにして見ると、▲內地人一人當り三十五圓五十錢、朝鮮人一人當り一圓三十錢といふことになるがこれで大體京城市民のふところ具合がわかる譯▲知事會議、警察部長會議、司法官會議と全鮮でも最高に屬する會議が引續いて開催された▲何れも朝鮮統治の根源をなす會議であるが、この會議で決定した事項を如何に實行するかゞ、實は余程重大問題である▲徒らに總督、總監の訓示を大切にふところに納めて歸つたのでは何の効果はあるまい▲この邊はわざゝゝ會議に列席した諸氏の充分考慮すべき大切なことである

海外派遣員送別會

【東京電報】日本電報通信社創立二十五周年記念の［…］上山滿之進・長岡外史・武藤金吉・赤池濃、その他三百名出席六時盛會裡に散會した

外科 植村病院
院長醫學博士 植村俊二
京城永樂町二丁目
電話本局 二一七九・二一七二番

物理療法
▲X光線療法……▲KS式ヂアテルミー電氣治療……
京城櫻井町一ノ七八 原田
電話本局二三〇三

京日案內

革座蒲團製造販賣

姓名判斷

淋病

京城

社員

見習

記者

ほねつぎ
明治町

恩給
恩給
恩給
恩給
恩給

村井弦齋先生發見
タラコン
專門大家も驚歎する
効驗第一の胃腸藥
▲胃腸を根柢から改造し
▲胃腸の筋肉を引締めて
△死期の切迫にもがく人
△不治の難病をなげく人
△十年の長病になやむ人
そんな人さへ僅の間に治つた

藥効は日と輝き證狀は雨と降る、胃腸藥タラコンは醫藥學界の驚異です專門の大家も其實効に驚き、タラコンを患者に投藥する醫師か年々に增加します

◆胃腸病とはどんなものか　皆さんが何か召上ると胃腸は直に活動を始め、消化液を出しながら、たえず伸びちぢみして食物を消化し、その中の營養分を吸收して殘りのかすは肛門から體外に排し出します、左樣に胃腸は夜ひる働きますから、自然その筋肉が弛緩して伸び縮む力が衰へ（アトニー症）胃が擴がつてしまひ（胃擴張）又は落ち下り（胃下垂）消化液の中に酸分が多くなり（胃酸過多症）少くなり（胃酸過少症）或は又胃腸の内膜の粘膜がはれ又はただれ（カタール）ひどくなると筋肉まで腐りがつき（潰瘍）腫物（癌）が出來ます、胃腸病は大體こんなものであります。

◆胃腸病はどうしたら治る　胃腸病は前述べた通りでありますから、食物が胃腸に滯つて便秘し、又は胃腸をすりして下痢し腹がやけ腹がはりゲツプが出で、ガスが溜り腹がなり痛み脹はるなどさまざまの苦痛が起ります、しかしながら此苦痛は病氣の枝葉でありますから、只だ下痢を止め通じをつけ、消化を助け胃酸を中和し痛みを止めるやうな一時的の藥では、病氣は中々治りません。胃腸藥タラコンはこれらの病害を根柢から一掃する力ある藥でありまして伸びちぢむ力の衰へた、胃腸の筋肉を引きしめ、その機能を旺盛にし、消化液の分泌を順當にしカタルや潰瘍等の組織の細胞を變質して、胃腸を根柢から强健に改造する、特異の藥効があります、帝大教授朝比奈藥學博士は日本醫學大會に於て日本藥局方中藥劑類外用藥を除いた六百近い藥が其効力上果して如何ほどの價值を認められて居るかと呼び効力顯著なる藥劑は悉く自然人の發見であると喝破された多年の實驗と投藥の學理とが保證するこのタラコンをお試しあれ。（各藥店にあり）
價　一般舊價　各五十錢　一圓廿錢　二圓五十錢　五圓十錢
本舗　和漢專門　無量壽藥園
東京小石川區下富坂町
電話小石川二九五六番　振替東京二〇〇二一番

肺病と腸病

肺病の原因である結核菌は、肺だけでなく五臟六腑いたる處を犯し別けても肺の次には腸を犯して、所謂腸結核を起す。腸は全身の營養をつかさどる處であるから、最も怖るべき病で一旦この病にかかると忽ち全身の衰弱を來し危險が身邊に迫つて來る、時に十代二十代の男女青少年は危險の度が劇しく紅顏緑髮一朝にして、肉落ち骨出で、見るも無殘の姿と化して、空しく北邙一抹の煙と消え去るのであるが、第五特方タラコン湯は、この怖るべき結核菌を内から殺して家傳の藥力を以て退治すべく、その原因力を與へる藥であつて結核性の下痢、發熱、咳嗽に最も効果があります、是非御試用下さい。◎御注文の際は第五特方タラコン湯と御明示を乞ふ。◎一劑一圓五十錢三圓六圓十二圓◎送料十二錢海外四十五錢

いざとなれば京城に 空客車で避難する

[illegible]分を各組に割當て[illegible]の四班を配し工事關係の者二百人がこれに當たり若し人不足とあれば[illegible]慰してゐる外龍山には多數の客車を配しいざ洪水となれば客車に[illegible]五尺に[illegible]水害警戒部隊の特別編成を行ひ[illegible]水のたまりを防ぐため三ケ所に十インチ四のモーター喞筒つき[illegible]

鐵血首相ムソリーニ氏とその教書

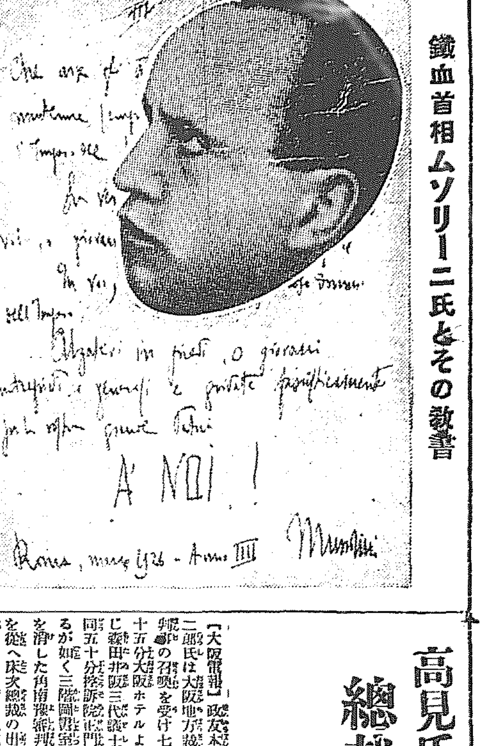

日本の若人へ― 鐵血首相から教書
人生藝術家ムソリーニ氏が寄せた燃ゆる長文

伊太利の友邦伊多利に今迄に日本を研究し日本を研究し日本民族の將來に深く期待する二大人傑がある、一人は愛國熱血詩人の詩聖ダヌンチオ公爵、他は現總理大臣ムッソリーニ氏である、東京下澁谷カルピス會社の重役三島海雲氏は現代日本の青年男女が日に〱墮弱に流れ輕佻にはしり、憂慮すべき傾向あるを遺憾としこの二大人傑に現下の日本の青年男女を鞭撻すべき適切なるメッセージを求めた處ムッソリーニ首相は日本の現狀と世界の大勢とを考察して左の如きメッセージを贈つて來た

日本の青年男女諸君

萬世一系の皇室を戴き、建國以來二千六百年未だ曾て一たびも外侮を蒙りしことなき、光榮ある歴史を有する大日本帝國は、巧みに泰西の文物を輸入し今日見るが如き、燦然たる文化を建設するに至れり諸君は世界幾多の國民を駆つて、不安と窮迫とに陥らしめたる

民衆煽動の 唯物主義的言論を輕信し麻痺して、多年涵養し來りし建國の大精神に汚點を印するが如き、淫蕩と危激とを恥らざるべし。

日本と、地理的にはた精神的に幾多の類似點を有する我がイタリヤは黑シャツ青年の驚異すべき努力によりて極めて堅實に興隆することを得たりしなり。これ實に彼等が祖國に對する熱火の如き愛情と、身を献げて國難に赴く犠牲的精神との賜ならずんばあらず

忠君愛國の 心長幼上下の別、義務の觀念、訓練の徹底等、凡そ此くの如きを根底とする我がファッショ主義は恐らくは日出處帝國の尊貴と威力とを强大に堅固に維持し宣揚し來りし日本の武士的精神と、一脈の通ずるものあるを誰か否定し得んや。イタリヤ青年の魂がファッショ主義によつて活氣づけられつゝあるが如く日本の青年男女諸君の胸に建國の精神を活躍せしめ

武士道の精 華を開發せしめよ、日本帝國の光榮ある將來を建設すべき使命は、實にかゝつて諸君の双肩にあればなり、あらゆる階級に屬し、あらゆる職業に從事する日本の青年男女諸君、勇敢にして仁愛に富める日本の青年男女諸君、毅然として起て起つて而して諸君の大なる祖國のために。ファッショ青年と心を同じうして異口同音に叫べ『我等に!』と蓋し國民の眞の力は何れの國に於ても青年男女の上に存すればなり羅馬一九二六年三月―第四年ムッソリーニ

三越樓上で直筆展鑑 十日から五日間開く

宰相ムッソリーニ氏は自己の一生を立派な藝術的傑作とするつもりだといふ意氣で極めて自信强い性格で、精力溢るゝ如く大膽果敢にして熱血的な愛國者で氏の過去は戰鬪の生活で今日をきづきあげた偉丈夫であるカルピス會社ではこの好個のメッセージを得て來る十日から十五日まで五日間本町二丁目三越支店において約二萬枚のメッセージを印刷しあまねく市中に撒布すると同時に、三越の飾窓に鐵血宰相自筆のメッセージをはじめこれに關する一切の書類を展鑑公開するはずである

山陽線電線破壞し 朝鮮と無電交信 或は山陰元山經由か

中國四國一帶にわたる六日夜來の大暴雨で電信線の被害多く七日朝來京城、東京一、二番線共通信時々不良であつたが午前十時頃には二番線を除き下關以東の内地線全部は全く不通となつた被害ケ所は山陽線河部を去る四里の地點で電柱の浸水倒潰多く復舊の見込たゝず京城局では無電を利用して通信の疏通をはかつてゐるがなほ輻輳する場合は元山經由海底線で山陰方面に迂回する方針であると

山陽線復舊

【下關電話】山陽本線の不通ケ所は復舊工事進捗し七日午後二時半開通した

良民を射殺し 家を燒き拂ふ 警官と交戰し二名殪る 平北に出沒する匪賊

【新義州特電】六日午後十一時より七日午前二時に至る間に賊五名が碧城郡碧潼面元竜賢方に侵入し食事を强要した上出金を迫り官憲に密告したからと庭前に引出して射殺し同家に放火して逃走し更に附近三ケ所を襲ひ出金を迫つたが目的を果さず逃走したので警察で捜索中のところ七日午前二時に至つて楚州郡廣坪面上廣洞の密林中にまたく六名の匪賊潜伏せるを探知し碧潼警部補以下八名および義州警察木村警部補一行は直に捜索に向つたが遂に賊と衝突して卅分間戰ひを交へ遂に賊二名を射殺しロシア式長銃と六連發ピストルとを押收したが殘りの賊は暗に乘じて逃走した

過激な男は 懲役八ケ月

[illegible]當日府内鍾路六丁目五開水國明で過激な言動を放つた咸鏡北道鏡城郡生れ當時府内竹添町三ノ三五千世國(三三)にかゝる保安法違反事件は京城地方法院で審理中の處七日江藤判事より懲役八ケ月(三年間執行猶豫)に處する旨の判決言ひ渡しがあつた

高見氏を引出し 總裁と對質訊問
嚴重な警戒裡に床次氏の取調六時間に亘る

【大阪電報】政友本黨總裁床次竹二郎氏は大阪地方裁判所角南豫審判事の召喚を受け七日午前八時四十五分大阪ホテルより自動車に乘じ森田辯護士三代議士澤秘書を從へ同五十分裁判所裏門に乘つけ逸ぐるが如く三階同豫審室の奧深くに姿を消した角南豫審判事は加藤豫審判事を從へ床次總裁の出頭を迎へ同豫審室において直に宣誓を行ひ位階勳等を拔きにて問題の五萬圓事件に就き詳細なる訊問を開始した、附近には二名の廷丁および一名の私服刑事二名の高等係を以て嚴重に警戒され床次總裁の取調べは召喚後五時間の長きにわたるも終了せず午後に入つて猶訊問は續けられ主として遊廓移轉運動費が贈賄として收受されたものかどうか此運動費に關し床次氏が如何なる程度まで關知して居るかといふ點に關し取調べは進められたものと見られ午後三時に至つて一まづ終了した、がこの豫審廷における床次氏の證言は高見氏の斷罪の上に重要な關係があるので四時四十分に至つて高見氏を未決監より引出し兩氏の對質訊問を行ひ高見氏の陳述と床次氏の證言との相違點につき取調べられた模樣で六時過ぎ終了し床次氏もホツト一息ついた樣子で多數新聞記者の包圍を避けながら宿舍なる今橋ホテルに入つた

遊廓で七人殺傷 馴染娼妓に愛想つかされ 大阪松島で大暴れ

【大阪電報】大阪港區九條通二丁目下宿業石屋方寄寓土田秋次(?)が七日午前七時頃松島遊廓花園町仙勢樓花川與三郎(?)方へ右手に出刃左手に鎌を持つて躍込みまづ娼妓若紫遊客岡かん(?)にきりつけ同人と同衾中の客に一撃を加へ階下に降りて主人與三郎に一撃を加へて即死せしめなほも荒れ狂ひ娼妓千代子等四人にきり付け何れも廿日乃至一ケ月の負傷を負はしたが急報により駈付けた警官のために逮捕された、原因は秋次が娼妓若紫と馴じみであるが金の無心などいふためあがれてゐたのに立腹したためである

名案も出ず 茶番騷でお流れ 口論や衝突で賑はつた 電氣値下の委員會

京城の電氣料金も十一月の改訂期を京電が自發的に八月一日に早めたので、京城の電燈値段が安くなるのは廿日余りとなつたが、この値下げを睨んでゐる電氣料金値下げ運動常議委員は、四十余名の實行委員を招集して

實行 委員會を七日午後二時から商業會議所で開催した常議委員である田川、田中、成松、鈴木、小林氏等は定刻に集まつて來たが、實行委員としては寺尾猛三郎、曾我勉氏等で出席者は全部で十三名だけ、會は頗る氣乘薄であるが午後二時五十分に漸く開會、田川常議委員から從來の運動經過を約一時間にわたつて述べ、鈴木外次郎氏は過日湯淺總監に常議委員が陳情せる事について

報告 をなし、座長席に鈴木が座つて今後の運動方法について協議に移つたが、さしたる名案も出なかつたが、料金値下げ期について田中半四郎氏と池田長次郎氏との間に大論爭を惹起し、田中氏は『市民大會の決議は料金を値下げすべしといふのである』と主張し、池田氏は『動力三割五分値下げが大會の決議である』と同じく小林藤右衞門氏は田中說に賛し、田川、齋藤、竹内氏等は池田說に應じて

論戰 激しく議場は討論會の如き有樣であり田中、小林兩氏は遂に脫會をするとの放言をなすに至つた、寺尾氏は『議論はやめて常議委員だけで協議したらよい』と仲裁論を出したが、仲々治まらぬ、しまひには議長の鈴木氏と成松氏が口論をはじめたり、發言さすさゝぬで、竹内氏が鈴木氏にたてづいたりする茶番もある

結局 後藤氏が閉會動議をだし常議委員に一任して紛擾の內輪もめを治める事にして午後六時五十分閉會した

〔應接室〕 郊外線も均一に してほしい電車賃

城大豫科生は清凉里に毎日通ふが清凉里線と市内線で往復四枚要る學生には大きな費用である是を均一區にすれば新刊の一册もよけいに買へる京電當事者の理解あるお答へを望みます(豫科生)

學生には電車回數券も出來るだけの勉强をしてあります、片道五錢の處を三錢にして、五十回の學生券は一圓五十錢といふ事にしてあるのです、會社はかつて學生の爲に便宜をはかつて[illegible]城大の豫科の方は市内線と郊外線の二區分をだす事になつてゐて御承知の通りです、郊外線を市内線と同一料金にする事は會社も研究して居ますが早急な實現は種々な事情でできかねます、二年程前學生定期券をうつてゐましたが回數券にせよとの學生諸君の希望なので回數券にあらためたもので、かくの通り會社も學生の便宜のために考へてゐます、郊外線の問題は學生のみ特別な取扱ひをする事も出來ぬ事情もあるので、改正するなれば一般乘客へも入れねばなりません、しかし御質問の趣旨はよくわかつてゐますから、會社でも研究をさう進めませう、當分は現狀で御辛抱をお願ひ致します(京城電氣會社土村電車課長)

〔東京電話〕 廣島縣下に 軍事上安全な

[illegible]場所を物色した結果字品陸軍運輸部所在地である廣島縣を選び[illegible]とし東京選出代議士、小泉[illegible]來府に建物四ケ年繼續事業として[illegible]完成に決した、

[illegible]別茶話會は七日午前[illegible]內中央[illegible]松本赤十字社長[illegible]

傳說巡禮 ―【15】―

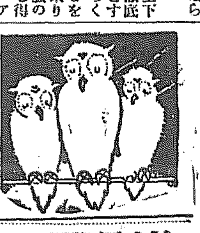

樵夫が秘めた 天女の羽衣 正直な野人の妻に 天國のうまし乙女

金剛山萬物相に傳へられた悲話の一つである……來る日も來る日も靜まり返つた金剛山萬物相に斧入れる音を響かせて樵夫の生活を續ける正直な一人の樵夫が居た、ほがらかに明けた夏の朝まだき何日もの樣に仕事をして居ると獵師に追はれた一匹の獐が現れて親げに首をもたげて命を乞ふたので獐を木蔭に隱し探がしあぐんで來た獵師に別の道を教へて獐の命を助けてやつた

○

木蔭から出た獐は……正直で憐れみ深いあなたに奇麗な天女が惠まれますが、あなたの妻となつて三人の子が生まれるまでは天女の羽衣を出してはなりません……といひ捨ててどこともなく去つて行つた平和な日が幾日か續いて後或る日の事樵夫は山に登る途中木の枝にかゝつて居る見馴れぬ着物を見て大切に持つて歸つた、その翌日斧を入れて居る樵夫のそばに突然美しい一人の女が現れて親げに物いひ掛けた

○

命を助けられたノロの變した獐の樣な言葉はうつし世に現れて清らかにもさびしかつた樵夫の前には美しい天女に惠まれたはなやかな生活が繰ひろげられて仙境のやみをぬひ木の間を縫ふて二人の姿す睦言ももれて玉の樣な一人の子供が生れやがて年經るまゝに二人となつたが仙境の家深く秘められた羽ごろもの衣裳は永く筐中のものではなかつた疑ひと秘密を込めた夫婦の生活に堪へられなかつた正直で純眞な樵夫は或る日羽ごろもの衣裳を取出して妻の前で見せば

○

永い間下界の生活になづんだ天女の心にもヒシヒシとありし昔の天上で續けられたはなやかな日の事などが思ひだされて羽ごろもを纏ふと見るまにきよらかな天女の姿がよみがへり雲きふためく羽を翻に樂園に舞ふ胡蝶の樣にもすそをひるがへすと見る間に雲の彼方に消えて行くのであつた兩手に二人の子を抱いて見はてぬ長い戀路をたどる樵夫の心には松を訪れる風の聲にも金剛の山々の紅葉を渡る鳥の羽ばたきにも昔の事がしのばれて萬物相の天女樵夫羽ごろもに纏る長いうらみを今もなほ止めて居る(金剛高城佐藤金馬)

金剛山の萬物相

いよ〱今日、廣陵對殖銀戰 午後四時半から京城運動場で

廣陵大勝す 十四A對一の大差で 中央高普軍慘敗す

若き球界の花形としてファンから多大の期待を以て迎へられてゐた廣陵中學チームは七日午後四時半から京城運動場において朝鮮遠征最初の試合を馬養稙(球審)、林天錫、玄正柱(壘審)三氏審判の下に中央高普チームと試合開始、中央先攻、廣陵軍よく打ち三回に四點、七回に二點、八回に一擧八點を加へたが中央軍は九回に僅に一點を得たのみで惜敗を重ね十四A對一のスコアで廣陵大勝した、時に六時四十分

▲第一回(中央)二死後朴安打ありたるのみ▲(廣陵)牧野三振、武智遊ゴロ角田遊飛失に生き吉岡の遊三間安打に三壘に據つたが山城三振して入らず(兩軍零)

▲第二回中央金榮の左前安打があつたのみ

▲第三回(中央)三者凡退(廣陵)一死後、武智三遊飛失に生き角田の三三間安打に送られ吉岡の遊越安打に武智生還廣陵激しい攻擊力を示す。山城三振二死後谷原の左飛失に角田吉岡生還谷原も亦還つて四點を先取する(中零、廣四)

▲第四回(中央)二死後金鐸遊飛失に出たのみ▲(廣陵)田岡左飛失二壘打となり中尾四球に出たが牧野の投飛に併殺され武智投飛して兩軍無得點

▲第五回(中央)瑞遊飛失に出たのみ▲(廣陵)角田遊飛失二盜吉岡邪飛、山城死球谷原の投飛に角田封殺され三浦三振(兩軍零)

▲第六回(中央)廣陵田岡を投手に代ゆ二死後朴二飛失投に生き二盜したが後援續く▲(廣陵)田岡勞頭一壘上を拔く二壘打に出で中尾の右飛牧野三飛に三進したが後者凡打(兩軍零)

▲第七回(中央)三者凡退(廣陵)一死後吉岡遊三間安打山城の中飛失に封殺され谷原の二飛失本壘打となり亦二點を加ふ(中零、廣二)

▲第八回(中央)三者凡退(廣陵)田岡一飛失中尾四球牧野犧安打に無死滿壘、武智の三飛失に田岡生還、角田の四球に中尾押し出し、吉岡の遊飛失に牧野、武智生還、山城遊飛失に角田吉岡生還谷原四球三浦の投飛に山城生還、田岡二飛に谷原生還更に八點を加ふ(中零、廣八)

▲九回(中央)最後の攻擊に出でたが文遊飛朴三振、金鐸中前安打に出で金榮の遊三間の安打に金鐸生還して辛うじて一點入れ零敗を免る(中一)

中央(先攻) [illegible]
遊一捕投三二中右左

廣陵
野智田岡城原浦岡尾
牧武角吉山谷三田中
二遊三捕一中投右左

	打數	三振	四球	死球	安打	二壘打	盜壘	失策	得點
中央	32	3	0	0	4	0	2	3	1
廣陵	41	4	4	1	8	1	6	3	14

得點										
中	0	0	0	0	0	0	0	0	1	=1
廣	0	0	4	0	0	0	2	8	A	=14A

備考 ▲二壘打田岡▲第四回洪文吉右翼に鐵三後中堅に代る▲第六回田岡投手に三浦右翼に代る

遞信8 高商1

遞信局對高商の野球戰は七日午後五時半から京中グラウンドで開始遞信軍よく當り八對一で大勝した尙ほ近く二回戰を擧行する筈である

外科6 會計課1

總督府會計課對總督府醫院外科スポンヂ野球試合を七日午後五時より醫專グラウンドに於て擧行六對一にて會計課の勝利に歸した

中村女史 講演盛況 昨日公會堂で

家庭能率增進研究會主催にかゝる中山文化研究所主事中村久榮女史の家庭生活改善に關する大講演會は七日午後八時から長谷川町公會堂において開催された、中村女史は家庭生活改善と同時に美粧界にも深き造詣者あり、定刻前聽衆は續々公會堂に參集する、定刻司會者家庭能率增進研究會の平山政榮女史登壇し中村久榮女史を紹介して開催せる經過を述べて降壇、中村女史は現下の經濟狀況より一家計の整理の必要なるを說き各國における實際に加へて時間的諧謔の必要を力說し多大の感動を與へて午後十一時盛況裡に散會した。

法專學生本府に陳情す

既報の如く校舍新築、學科增設等生徒側の問題を提げて學校當局に迫りつゝあつた法專學生は、いよ〱結束を堅くして初期の目的を貫徹する事とし七日朝學生大會の決議を携へて總督府に李學務局長を訪ひ種々陳情する處があつた

全國旅館名簿

發行

◇曾つてなかつた全國旅館名簿が出版されました
◇此本が一冊あれば全國は勿論朝鮮滿洲臺灣樺太等の津々浦々に到るまで凡三萬五千の旅館が完全に判ります
◇内容は嚴密なる調査の下に斯業に權威ある全國同盟旅館協會本部が編纂致しましたものです
◇此名簿があれば旅行者は多大の便宜が得られ商人は御利用によつて御得意が殖えます

全國同盟旅館協會編纂

◇定價は金五圓で送料(代金引換小包にて)金五拾錢合計金五圓五拾錢を振替東京三四〇八二番へ御拂込願いますれば直ちに御發本申上げます
◇此本は一般市場の書籍店では發賣致しませんから直接弊店へ御申込下さい

新版總クロース七百五十頁
定價金五圓 代引送料金七拾錢
東京九段(麴町區飯田町二ノ五二)
旅館ニ關スル一切ノ業務
發行所 神田屋商店 振替東京三四〇八二番

◉暑中の今々愈々猛威を逞うする頑惡なる◉

肛門病

夏の痔疾に就て

東京肛門病院長 谷泉

炎熱の夏が來た、頑固なる痔持が愈々其魔手を延ばす恐るべき期だ、世に痔疾ほど頑固で治療し難い病氣はない、初期の輕微な苦痛が作はぬ爲につい等閑に附し易く、亦場所が場所だけに閑却し遂に重症になり、遂には悔ゆるも及ばざる不幸なる結果を招來する。治療は早きを尙ぶ、痔疾に於て特に此感が深いのである。

◇痔疾は單に一局部の疾患として、恐るべきのみならず、多くの場合、內臟諸病を誘發し、肺病、腦、心臟、胃腸病の原因となり結果となつて、猛威を逞ふする。

◇斯くの如き疾患を、滑稽に近い舊式賣藥や家傳などと稱する、臆測に頼つて平然たるは命の綱を腐に預ける樣なものだ。

◇歐洲の一外科醫は全人類の三分ノ一は痔疾患者であると云つた如く、世に痔疾患者極めて多く、これが藥物また頗る多いが、然も斯然たる科學的根據を有つた、安心して頼るべき藥物は殆ど見當らない。是余が東京肛門病院長として三十有餘年の全經驗を傾け、非常なる努力を拂つて、入來院出來ぬ多數患者の爲眞に理想的自宅療法藥として推奬して憚らぬ痔の藥ヒツトを創製せる所以である。

◇痔の藥ヒツトは最新の學理と余が臨床經驗とを融合し、價格を超越せる理想的高貴藥を原料とし、効果の迅速なること、的確なること比類すべきものなく、特に痔瘻、脫肛等の重症に對する優秀なる治効は實驗界驚異の焦點となつてゐる。

◇發作中の今猛暑の時は、亦痔疾の最も猛威を振ふ時季である。只さへ頑固なる痔疾はこの天の利を得て、思ふさま暴れ廻るのである暑の爲、身心を疲勞して抵抗力を弱め、炎暑の發汗は益々黴菌の繁殖を附着せしめて、兎角病狀は惡化し易い、炎熱は正に痔疾に取つて恐るべき敵國である、重症者はいはずもがな、初期輕症なり共此際一刻も油斷せず良藥ヒツトに依つて治療せられよ。一歩の隔ては遂に千里の隔、一刻の躊躇は終生の病根の因となるであらう。

◎說明書進呈=谷泉先生述說明書新聞名記入無代進呈

主効 痔の藥ヒツトは痔核(いぼぢ)裂痔(きれぢ)痔出血(はしりぢ)脫肛(でぢ)痔瘻(あなぢ)かゆ痔ねばり痔ただれ痔其他肛門內外痔一切に卓効あり

ヒツト式痔バンド一具一圓

塗布藥(五十錢、一圓、五圓、十圓)
挿入藥(五十錢、一圓、二圓、十圓)
內服藥(一圓、二圓、五圓)
婦人病治療藥ヒツト(一圓、二圓、五圓)

東京銀座新肴町八 振替口座東京七二〇二一番
發賣元 丁子堂藥房
大阪市西區立賣堀北通二丁目九番地 振替口座大阪百六番

◎到る處の藥店百貨店にあり

愛別の十字路

山中峯太郎作　細木原青起畫

【八四】

打消す母

「おや？ 敏子さんは、どうなすつたの？」

ベットの下に、ころげ落ちてゐる花たばを、いそいでひろひあげながら、喜代子は、あやしんで尋ねた。

「今さつき歸つたんです。」

邦彥は眼を開くと、にがつぽく笑つた。

「まあ！ どうして？ あんまりお早いお歸りぢやないの？」

「早く歸つた方がいゝんだ。」

「……？」

「そんな花なんか、お母さん、どこかへ捨てゝ下さい。」

「お前、どうしたんだね？あゝして、せつかく御見舞にいらしつたのに。……何かい？ 喧嘩でもしたのかい？」

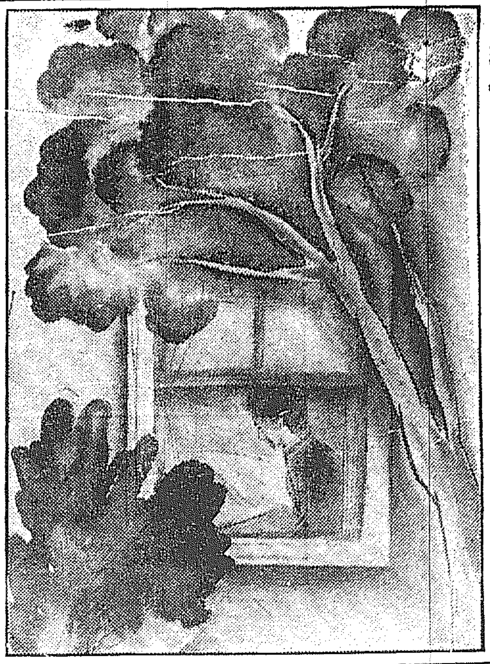

「ばかな！ 誰が、敏子などゝ……」

と、彼はまた苦笑した。

「困るねえ。今、宇佐見さんからね、どうせ四五日で退院するわけにも行くまいし、まだ色んな仕度もいるわけだから、邦彥さんの容態に變りがなければ、今のうちに、ちよつと私に歸つて打合せてくれないかつて、さう仰しやつてきたんだけれど、……」

「何の仕度もいらないぢやないですか。どうも大げさにするからいやだ。」

「だつてお前、今だつて敏子さんがいらしても、お茶一つ上げることもできないしね。それに、宇佐見さんの今度の御親切といふものは、まあ突然といへばさうだけれど、全く並大抵のことぢやないんだよ。そんな……何もいらないなどゝいつては、本當に、かへつて失禮で、わるいよ。邦彥！」

「やつかいだな。そんな風に氣をつかふだけでも、僕は大嫌ひなんだ。まあお母さんのいゝやうになさい。」

特製美味 ドーナツ 賣出し 橘屋 本町・南山町

「困るねえ、若い者には。……然し知りもしないで、宇佐見さんにお答へしておいたけれども、お前が敏子さんと、喧嘩したりしたんでは、保子さんの前に、わるくつて仕樣がない。一體、何をいつたの？ お前が敏子さんか？」

喜代子は困りきつた神經的な表情になると、くどくどと尋ねた。それには答へずに、

「お母さんに歸つてこいといつて……、澄子さんはどうするんです？」

彼は氣づかはしく尋ねた。

「それがね、邦彥！」

と、喜代子は聲を沈めて、

「わたしも訪ねてみたんだけれど、宇佐見さんはね、誰もそばにゐなくつて看護婦だけでは困るだらうから、澄子はそのまゝにならして下さいつて、さうおつしやつたのだよ。でね、ことによると、これは私が歸ると、今度こそ、宇佐見さんから、澄子さんの話がでるのぢやないかと、さう私は思ふのだがね。……」

「宇佐見氏が？……？」

彼は老へ深く眼をとぢた。と、眉をしかめた。

「傷が痛むのかい？ お前、」

「いや、……」

「もし、その話が出るやうだつたら、私は……」

「少し默つてゝ下さい。」

「……」

まつ白なカアテンに、朝の光りがさしてきた。どこかの屋根に、雀の聲が、靜かに聞こえだした。

「お母さん！」

「え？」

「その話が出るやうだつたら、何です？」

「それはもう、お前、さつきに話した通りぢやないか。私は、大事なお前の爲に、これだけは、きつぱりとお斷りするよ。邦彥、これはこれ、別のお話にして頂くよ……！」

「お母さんは、澄子さんが、きらひですか？」

邦彥は眼を開くと、母の表情を見つめた。

「……いゝえ、きらひではないんだよ。私は、澄子さんにもう、本當に感心してゐるのだよ。けれども、わ、前に話したやうな事があれば、お前、もうそれだけで……すたり者だからね、どんなに宇佐見さんから仰やしらつても、私は、……」

喜代子は打ち消す樣にいつた。

筆　長谷快劍・他各種　書翰の印なき物は僞物也　御小賣　溫泉堂製筆一手販賣特約店　京城本町二ノ五五　清雅堂　振替京城八九八二　電本一五三八呼出

學藝界

◇雅友會定日　十一日夜南山町三戸萬象書師邸で締盟詞習會を開く。内に諸習日は毎月曜日夜、入會者は月三圓。

◇枯雕夏行句會　その第二を七日その第三回を十日に開く。會場は市內三坂通鮮銀舍宅二七大原宏堂氏方、會費十錢

◇鍼眼新俳句大會　出席者二十六、出句者四十八、安東未曾有の盛況であつた。

◇南燦會句會　七月十日午後七時半市內永樂町二（本願寺前）文化普光院に於て例會開催、一般同好の出席を歡迎すと。

◇楢崎鐵香氏（畫家）道股綾子孃と結婚した。自宅は京都市外鹿谷內藥師院裡

◇西村渡夢氏（俳人）洪城滯在中病氣。

◇福田冷味氏（同）五日大田鍍木浦方面へ旅行。

湖南吟社（大田 風骨選）

雨雲の出て風鈴の頻り鳴る　流東
飽車の土塔住居や蚊打つ音　如泉
水青く揺れて入江の茂り哉　烏拔
風鈴を見つめて着の嬰兒哉　丙城
蚊柱の移り行きけり軒のド　青童
蚊柱や夜場に點け懸けランプ　慈劍
風鈴や前の家主の吊つた儘　愛川
羽拔鳥默々として歩み居り　一帆
水浴させ淋しさを見る羽拔鳥　天然松
飼はるゝ儘に啼く米や羽拔鳥　しげし
羽拔鳥大なる爽を掃きに出る　冷味
羽拔鳥木陰求めて四五羽哉　虛酬
水のみに脚徐ろや羽拔鳥　風骨
夏雨や桐の落下の乾き砂　一帆
夏雨や傘に賜める渡舟人　しげし
木の花の落ちし瓦根や夏の雨　冷味
夏雨に花鉢はこぶ土礫哉　天然松
めざむれば灯の頃や夏の雨　虛酬
夏雨や閲ぎつかれて牧場馬　風骨

新しい出版物

日本時代史（鎌倉時代）　本書は豫約募集中の日本時代史の第二回配本として早くも發行されたものである。三浦周行博士の苦心研究の結果であるから名論卓說の多い事は言ふ迄も無い。人口に膾炙してゐる元寇の事蹟に、就いては本書におさめた博士の說くべき卓見を顧みないで大勝利の原因を天佑に歸するが如きは痴人の夢である。紙數六百九十頁、豫約價は並製一册二圓の破格價である。見本は東京牛込早稻田大學出版部より發呈する由

◇黒潮（七月）討敎文詩氏論態想其他……十五錢　新潟市沼垂他門通九四八共詩社▲愛の泉（七月）高信峽水氏が主幹……五十錢東京市外大井町共社▲京（七月）川柳雜誌……十錢京都富小路御池南小館方京都川柳社▲愛の泉（七月）十錢東京市外千駄ケ谷町字新屋應修發圖▲大阪滿洲貿易商報（六月）十錢大阪西區北堀江上通四丁目共社▲家庭之友（七月）東京牛込矢來町金鳥社▲自動車月報（七月）十五錢東京芝區櫻川町日本自動車興信所▲印刷材料新報（六月廿五日）十八錢大阪住吉區天王寺町共社▲辯護士新報雜誌（七月）三十五錢東京牛込區榎寺町共社▲禁酒の日本（七月）十五錢東京神田區表猿樂町日本國民禁酒同盟會▲生活と宗教（七月）名古屋市中區南久屋町該道開智房▲スピード（オートバイ學）四十錢東京神田日本自動車學校出版部發行▲漫畫雜誌（第二號）三十錢大阪北區老松町三丁目五（共社

文苑次回課題

短歌　泉　一人五首　尾上柴舟先生選

締切　七月十五日

賞金　一等一圓　二等一圓　三等五十錢

注意　用紙は葉書（住所姓名雅號明記）宛名は京城日報社文苑係

京日短歌　尾上柴舟選

題『旗』——（一）——

◇ 井邑 三四子
オンドルの軒にひらめく日の丸の旗にもかゞやくみいづ

◇ 大田 榮 愁
幼子の打振る旗は緋の色の入日に映えていよいよ赤き

◇ 羅州 三浦 鐵子
結氷期とさされありしありなれの稲開くらし旗かかげあり

◇ 闘山 市川 生星
秋の海高きますとの小旗さへそよともゆれず迫る夕もや

◇ 京城 山口みとり
萬國旗はたくくとなる中にいふ運動會の朝の式辭よ

◇ 京城 毛利八千代
靜かなる町になびける旗のかげ白き路面にゆれつゝあるも

コホロキ會（宵波居）

蚊柱や廁に古りし吊り莚　宵波
茂る池蛇渡り行く波紋かな　布尺
風鈴に風あり兒等の喧嗜高し　醉浪

讀者らん

▲南大門外で庭球チームに入れて下さる方なきや（後備生）▲喜樂館へ活動寫眞開場の際は『何日から何日まで通用』と明記せよ（新渡鮮者）▲內地で三年程度の實科高女を卒へた者は朝鮮の小學校教員檢定試驗に何の課目を受けたらいゝですか、又試驗の程度も（房代）▲マキノ黨に御答へする地方ファンの意見の如く總て映畫は松竹が優れてゐるともいへないが卑見として松竹作品は必ずどこかに新機軸を認める事が出來る、諸口の『お坊ちやん』などはその最も新しい例ではあるまいか（水原水平線上のファン）▲本町○○屋で懷中時計の短針を直したら卅錢ふんだくられた（憤慨生）▲廿八日仁川勞働の鮮人と爭つてゐた學生君、對手の喧嘩腰を馬耳東風と受け流した態度が頼もしい（ぴこ生）▲本町K館の北極探險は愚にもつかないしろものだ解說もまづい、ほかに斯界の代表者もあるものに……なほ松竹のT館にいふ浦田優秀藝術品が出る……が優秀な映畫に優秀な解說者の必要である事をT館がK館の方針で發案したらと松竹映畫の爲になげく（松竹生）

經濟欄

[illegible]

●肥り過ぎ、やせ過ぎの ●男女四十歳以上に多い

糖尿病をすておくと

肺結核、心臓、腎臓病、老衰、血管硬化、惡性腫物等を發し死因となる

●ふしぎに効く高山植物を發見す ●のめばグンく糖尿が減じて治る ●全治者の多いのに驚く

發見者 吉友氏は皇漢醫法研究者として二十有餘年間、或は野に伏し深山に籠り人知れぬ苦心をしはからずも大自然の靈惠を育つ高麗野生物を發見し、これを主藥とし日本に初めて發表したる茶劑強命精は現代醫學に於て根本治療至難とせる、糖尿病及び之を併發する、のどの乾き、尿過多、尿頻數、倦怠、衰弱、頭痛、不眠、陰萎等を治すその効力明かにして、西洋藥の如き副作用全くなく一種高貴なる風味を有する、のみよき茶劑である、全治者の多いのには發見者も意外として居る程で識者の喜ぶのは當然のことである。詳細なる衛生法は現品に添附、絶對に代藥なき故茶劑強命精と指名を乞ふ多數推獎狀あり

藥價 四月一日ヨリ印紙廢止につき增量 七日分一圓六十錢、十六日分三圓九十錢、二十四日分五圓六十錢　郵便カハセ振替注文は送料十二錢代金引替は送料三十錢切手にて必ず前金を願ふ

東京本郷區菊坂町五十六番地　總發賣元 河合洋行　振替東京四六〇二　電話小石川六八三五番

京城府南大門通五丁目四番地　河合洋行京城支店　振替京城四六七番　電話本局二五九七番

京城府社稷洞二二七　竹內洋行藥品部

京城府南大門通一丁目三〇　竹內洋行藥品部　電話本局二一九七番　振替京城一九一〇番

魚釣具 投網

朝鮮水産共進會銅牌受領　朝鮮副業共進會銀牌受領

陸奥四分目二尋半八百匁 一圓拾四錢　前金送料五十錢代金引換九十五錢　陸奥絹糸製 三尺二間 ……

京城永樂町二丁目　吉備商會　電話本局三四一　振替京城二三六番

御小賣共御申越次第定價表進呈

醇良清酒　キクマツ　品質本位　松岡酒造場　京城出張所　電話本局二四五五番

エッキス光線專門科增設　イケタ内小兒科病院（兒童保健相談所）　京城三越呉服店前へ入る 南山町一丁目　院長 池田季　電話（病室）二三四四（自宅）[illegible]

品質本位 第一點張　醸造石高 滿鮮第一　キツコーリウ　龍　最上醤油　徳用第一　醸造元 仁川港　野田醤油株式會社

小兒良藥　ヒヤの奇應丸

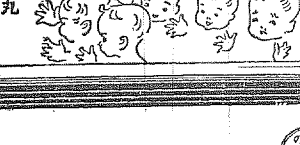

奇應丸備へて 子供は健康！ 母は安心！

主効　カンムシ・ネツ　キツケ・ヒキツケ　ホウソ・ハシカ　ヨナキ・青便　チチアマシ　下痢・其他　四ケ子供

藥價　二十錢ヨリ十圓迄　全國有名藥店ニアリ

樋屋合資會社　大阪天滿橋　振替大阪二二六〇

お化粧の順序　クラブ石鹸　クラブ洗粉　カテイ石鹸　クラブつぼみ　クラブクリーム　クラブ白粉　美人

クラブ香油

泡立は細かく殺菌力的確な

クラブ石鹸

高尚で美しい クラブ白粉

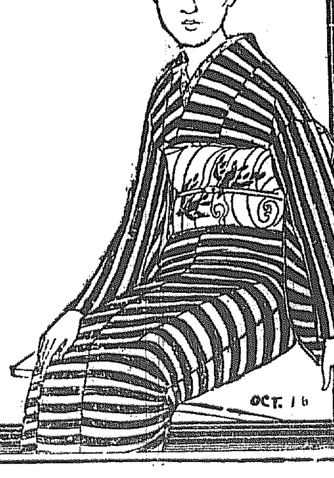

處方を公開し內容を明記せる本邦唯一の

理學博士藥學士小平勳氏監督製劑

○ミツワ家庭藥

一處方を公開し內容を明示す　處方を容器にも說明書にも明記し、內容の藥品の名稱と分量とを公示し、責任を明かにしてゐるから安心して用ひられる。

一處方的確にして奏效顯著なり　處方は何れも是以上無いといふ所まで研究に研究を重ねた的確のもの故、其の效驗の顯著偉大なることは言ふまでもない。

一藥品純良にして中毒の危險無し　藥品は上等純良で、內容の劇烈ならぬもののみを用ゐてあるから、中毒作用が無く、能く奏效を奏して危險は毫も無い。

一容器完全にして變質の虞無し　容器に總て硝子を用ひてあるから、其の中の藥劑が變質することは決して無く、保存に至極便利である。

一內服藥は錠劑にして服用し易し　內服藥は錠劑に製してあつて、錠劑に依り用ふる錠數が定めてあるから、苦い辛いなど厭な味を感ぜずに、容易く服める。

全國の藥舗、及び各百貨店、其他にて取次販賣致します。最寄に取次店なきときは直接御注文を願ひます。取次販賣御希望の藥舗、商店として確實なる向は、賣品目錄、及び取次販賣規定お申込次第送呈。

品名	容量	價格
ミツワ健胃錠	百錠入／三百錠入	金貳拾五錢／金六拾錢
ミツワ消化錠	百錠入／三百錠入	金四拾錢／金壹圓
ミツワ制酸錠	百錠入／三百錠入	金貳拾錢／金五拾錢
ミツワ緩下錠	百錠入／三百錠入	金貳拾五錢／金六拾錢
ミツワ止瀉錠	六十錠入	金四拾錢
ミツワ解毒錠	六十錠入	金參拾五錢
ミツワ驅蟲錠	六十錠入	金壹圓
ミツワ淸涼劑	紙袋入／四袋入	金拾錢／金四拾錢
ミツワ解熱錠	百錠入／三百錠入	金四拾錢／金壹圓
ミツワ袪痰錠	百錠入	金四拾錢
ミツワ鎭咳錠	百錠入	金六拾錢
ミツワミユーズ	百錠入	金八拾錢
ミツワ人參錠	百錠入／五百錠入	金七拾錢／金參圓
ミツワ複方人參錠	百錠入／五百錠入	金七拾錢／金參圓
ミツワ鎭靜錠	百錠入	金壹圓廿錢
ミツワ婦人湯藥	百錠入	金七拾錢
ミツワ婦人坐藥	六箇入	金五拾錢

品名	容量	價格
ミツワブレドロピン	カプセル五十個入	金壹圓[illegible]錢
ミツワリンセニン	洗滌器附壜入	金八拾錢
ミツワ點眼液	點眼器附壜入	金貳拾錢
ミツワ鼻病液	壜入	金四拾錢
ミツワ齒痛液	壜入	金參拾錢
ミツワ含嗽錠	百粒錠入	金參拾五錢
ミツワ硼酸錠	百錠入	金四拾錢
ミツワ鎭痛液	壜入	金五拾錢
ミツワ[illegible]液	壜入	金四拾錢
ミツワ發毛液	壜入	金七拾錢
ミツワ腋臭藥	壜入	金四拾錢
ミツワ撒布劑	紙函入	金貳拾錢
ミツワ泥膏	チユーブ入	金貳拾五錢
ミツワ[illegible]劑	チユーブ入	金貳拾五錢
ミツワ[illegible]劑	チユーブ入	金貳拾五錢
ミツワ面皰劑	チユーブ入	金貳拾五錢
ミツワ凍瘡藥	チユーブ入	金貳拾五錢
ミツワ痔坐藥	六箇入	金五拾錢

小山田醫學士編家庭治療法（定價壹圓）御希望の方は特價七拾錢（郵券代用不苦）を添へお申込みあれば發送致します。

○ミツワ石鹸本舗

東京市日本橋區橘町　登錄商號 丸見屋商店　下谷區二長町 營業所　振替口座東京七一〇番

當朝鮮各地方に對しては格別出精御用命に應じ可申候間何卒弊商會へ御註文の程奉希上候

釜山榮町二丁目三番地　福榮商會卸部　電話長八九八番、一〇八一番　振替口座京城二二九番

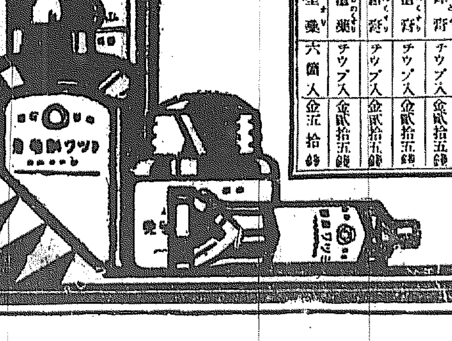

京城日報 夕刊

正式内閣成立に 吳佩孚氏あせる
關稅會議の再開を望んで 委員も善後協議

【北京特電】列國全權會議の總委員會に一時中止となつた支那關稅會議につき中止の責任を負はされた支那側ではこれが善後策に腐心し六日午後一時から會議委員である顏惠慶、蔡廷幹、王正廷の三氏は會議を開き列國の意嚮について協議した大體において今後も從前通り會議を繼續進行せしめ支那委員をもつとめて出席して責任を盡くすべき事を申合せ各國全權の諒解を求むるために何等かの方策を講ずべく決定した、一方過般の吳張會見の結果支那現下の政治問題に關する責任者となつた吳佩孚氏は速かに正式内閣を成立せしめ支那側の全權委員を更任して列國に對し會議再開を求むる計畫をたてんと豫定中である(六日發)

處理總理以下 總統令で任命

【北京六日發電】六日の大總統令で左の通り發表さる

任處理總理 杜錫珪
任處理外交總長 蔡廷幹
任處理司法總長 羅文幹
任處理内務總長 張國淦

新内閣顏觸 豫測せらるゝ 總理は陸徵祥か

【北京六日發電】張吳の會見によつて支那中央政局に大變動を豫想されてゐるがこの會見後新内閣の顏觸れは左の樣に傳へられてゐる

總理陸徵祥、海軍杜錫珪、外交顏惠慶又は顧維鈞、内務田應璜、財政王寵惠、陸軍張景惠、司法羅文幹、教育任可澄、農商楊文

外務省の聲明

【東京電報】支那關稅會議につき我外務當局は支那側において會議再會の準備を整へばいつでも會議再開に應諾する旨聲明してゐる

司法官會議
總督府會議室に於て 七日から四日間開催

全鮮裁判所および檢事局監督官を一堂に網羅せる全鮮司法官會議は豫定の如く七日午前九時から總督府第二會議室で新機會における最初の司法官會議を開催、出席者は院長、檢事長、檢事正約三十名、總督も列席し、午前中は政務總監訓示あり、終つて管内狀況報告に入つたが、そのおもなるものは

一、行政整理後の事務並に司法行政事務の概況
二、管内檢察事務の狀況
三、出版物時に諺文新聞及び同雜誌の民心に及ぼす影響並其の取締狀況

等であつた。かくて午前中を終り午後は法務局長の注意並に關係局長の希望があつて中村高等法院長の訓示があり、それより部長の希望事項が述べられこれを以て午後四時第一日を終了、夜間は一同總督官邸における總督晚餐會に臨んだ。因に八日以後の日程は左の如くである

▲八日午前高等法院檢事長訓示、河村高等法院檢事希望、午後裁判所檢事局監督官協議
▲九日午前法務局長會見(法院長)檢事局監督官協議午後同上、六時半法務局長招待
▲十日午前法務局長會見(檢事長檢事正)裁判所監督官協議、午

總督訓示

(同上)茲に各位を會同し親しく所懷を陳ふるの機會を得たるを欣幸とす。凡そ司法の職に在る者は人の非違を匡正し事の曲直を裁斷するの職責を有するものなるが故に公廷に於て威儀森嚴にして態度非違其の審理亦懇切を極むるべきは勿論平素亦自ら崇高なる品位を保ち廉潔なる行動を執ることに努むべきのみならず離群索居の弊見の結果執法の常軌を逸するの弊に陷るが如きは固めて之を避けざる可からず、苟も是等に關し秋毫の批難すべきものあらむが他に長所ありと雖民人の悅服は之を期するを得ず究に司法部全局の威信を失墜するの虞なきに非ず各位は深く此の點に留意し平素部下の監督を怠らず進みて部下をして意を人格の修養に致さしむると共に廣く實社會に於ける各般の知見の攝究を勵ませしめ以て司法の權威を保持するに勗むべし。小作爭議及勞働爭議其の他集團紛社會運動に關する事案の處理に付ては客年既に各位の考慮を煩はしたる所なりと雖最近其の紛爭增進するの傾向あるを以て各位は常に時世の趨勢に稽へ克く其の動機等を察知し民心を善導するに努め事案を解決するに際りては臨機の處置を執り苟も人心を動搖せしむるが如きことなからしめ以て社會民政の安寧を保たむことを期すへし。民事訴訟法改正案は客年十一月帝國議會を通過したり其の改正の主眼とする所は訴訟の圓滑なる進捗と審理の適正とを圖り私權保護の完璧を期せむとするに在りて之が改正に伴ひ朝鮮に於ては朝鮮民事令中民事訴訟手續に關する規定其の他關係法令の改正を要すへきもの多かるへしと信す各位は部下と共に豫め克く該法の規程及精神を研究し一面朝鮮の實情を考査し其の改正に際り意見を披瀝し以て該法改正の美果を收むることに裨補せられむことを望む。

明八日 午後四時半 京城運動場 廣陵殖銀戰

廣陵軍の主將 角田三壘手の打擊ぶり

民軍總攻擊の 奉天軍陣容
吳佩孚軍と策應

【奉天電報】吳張の會見に基づき奉天軍は吳佩孚軍と策應して國民軍總攻擊を開始したがそれが配置は左の如くである

▲右翼、開場方面、總司令吳俊陞長三萬五千、第一軍王樹常、第二軍萬福林、第三軍穆春、第四軍汲金純、中央熱河方面、湯玉麟の熱河軍二萬五千
▲左翼南口方面、于珍軍二萬、褚玉璞二萬、[illegible]景林軍二萬

寫眞班に包圍され 苦笑する床次總裁
けさ大阪檢事局へ出頭して 詳細喚問を受く

【大阪電報】大阪地方裁判所檢事局の召喚狀に接して六日朝西下した床次政友本黨總裁は同夜八時大阪驛着多數の出迎へあり床次氏は自動車で直に今橋の大阪ホテルに入り一泊したがかくて七日午前九時半ホテルから自動車で和服にはかまをはいた床次總裁は輕い微笑を湛へ大阪地方裁判所に至り裁判所前で待ちかまへた各新聞社寫眞班の包圍を受け總裁は苦笑しながら檢事の取調室に入つた同所で鳥海檢事の取調べを受け松島遊廓不正事件につき主として收賄中の高見之通氏に關し同氏が受取つた金が果して本黨の黨費として受領されたものか否か、總裁がその事實に關知するか否かについて詳細にわたり喚問された模樣である

値下委員 實行協議 けふ會議所で

電氣料金値下問題實行委員會は七日午後二時より京城商業會議所に委員會を開き今後の運動方法につき協議した

早速藏相の容態 好い方ではない
食慾不振で衰弱する

【東京電話】早速藏相の病狀は依然たるの狀態で食慾の不振より衰弱を增すこと甚だしく一方神經は鋭敏になり容易に安眠し得ぬこと多く樂觀出來ぬ模樣である、從つて傳ふる如く一週間や十日内に退院全

水產試驗場 場長會議
七日から牧の島で開催さる

【釜山電報】各道水產試驗場長會議は七日から九日まで三日間釜山牧の島水產試驗場で池田殖產局長臨席の下に開催各種朝鮮の水產に對して研究が行はれるが池田殖產局長は三日間引續き臨席する、七日會議劈頭における池田殖產局長訓示は左の如くである

大正十一年度に於て本府水產試驗場の完成を見之と相前後して各道水產試驗場が設立せられまして以來各位は專心水產に關する試驗調査に從事せられ或は優良事項に付ては既に其の結論を得て或は政府の施設に資し或は業者の趣く所を示し以て斯業發展の促進に寄與せられましたことは半島水產業の爲慶賀に堪へない次第であります惟ふに水產に關する試驗調査は其の範圍が極めて廣いのみならず殊に朝鮮は其の風土海况其の他の點に於て特種の狀態にあるものが尠くないに鑑み其の他の點に於ける試驗の結果を移して以て直に之を應用することの不可能なることが多々あるのであります、是等は將來諸君の試驗研究に俟つて初めて光明を認め得るものでありまして水產試驗場に於ける事業は今後益々多事なりと謂はねばなりません。次に朝鮮水產業の大勢を見ますると將來沖合漁業の進展、干潟淺海の利用、支那向製品の製造並鮮魚搬出方法の改善等に向つて進むべき情勢にありますので諸君は宜しく時勢の推移を洞察し又一面地方の實情を參酌して本府及各道試驗場共各々其の本來の職分に立脚し各自最適切なる試驗研究事項を選擇し限りある設備並人員の活動をして最有效ならしむると共に迅速的確に斯業の向ふ所を示すことは諸君が最も留意せらるべき事項であると信ずるのであります故に諸君は益々水產試驗に關する研鑽を積むと共に斯業の推移に先んじて之に對する調査を遂げ且克く相互の連絡を密にして試驗の重複を避け各々其の結果を發表して有無相通じ以て朝鮮全體より見たる能率と效果とを最大ならしむるは勿論、又一面當業者の指導を懇切にし相共に協力聯絡の實を擧げ益々斯業開發の爲最善の努力を致されむことを望む次第であります、

地震の豫言
伊太利で有名な地震學者が

【フェンツァ六日發電】伊太利の有名な地震學者ベンダンジ教授は日本及歐洲南東部に近く地震があるといつて即ちジャバ、マトラ、カリフォルニヤ、日本に於ける最近の地震は七月六日から約一月に亘り繼續すべ地球の表面膨張する前兆たるもので其の反動はその内日本及歐洲南東部に及ぶと言ふのである

獨逸の名將 ベンケ將軍
あす京城に來る

ドイツ海軍のパウル、ベンケ提督といへば歐洲大戰當時ドイツ海軍の軍令部次長として大戰に參畫し聯合軍を惱ました潜航艇を活躍させた智謀の名將として知られ大戰後はその海軍大臣をした事があるが日本視察のため去る三月同伴ベルリンを出發してシベリア經由で三月下旬日本を訪問し、海相の歡待を受け二週間滯在の後上海に渡り漢口、北京、天津方面を視察しその歸途八日午前九時四十分奉天から京城に到着總督を訪問の上、二三日滯在して歸國するはずである、なほ一行は東京ドイツ大使館附の武官海軍大佐ゾール、オホテル氏が案內役として同行してゐる

警察部長會議 八日まで延期

各道警察部長會議第三日目たる七日は午前九時から總督府第二會議室で三矢警務局長統裁の下に開催、午前中は各道警察部長の希望意見を聽取し午後は打合せ事項に入つて午後四時終了したが、日程によれば本日を以て終了する豫定であつたが何分にも打合せ事項が多いので會議を一日延期し明八日も引續き會議を開催のことゝなつた

沖合漁船檢 查講習會 六日終了す

【釜山電報】沖合漁船檢查講習會は去る廿九日から釜山牧ノ島水產試驗場で開催中であつたが六日を以て終了し同日午前九時から終了式を擧行したが席上池田殖產局長の訓示は左の如くである。

水產に關する試驗調査は其の範圍が極めて廣いのみならず殊に朝鮮は其の風土海况其の他の點に於て特種の狀態にあるものが驗の結果を移して以て直にこれを應用することの不可能なるものが、多々あるので是等は將來諸君の試驗研究に俟つて初めて光明を認め得るものであるから水產試驗場に於ける事業は今後益々多事なりと謂はねばならぬ朝鮮水產業の大勢を見るに將來沖合漁業の進展干潟淺海の利用支那向製品の製造並鮮魚搬出貯藏運搬方法の改善等に向つて進むべき情勢にあるので諸君は宜しく時勢の推移を洞察し又一面地方の實情を參酌して各自最適切なる試驗研究事項を選擇し限りある設備並に人員の活動をして最有效ならしむると共に迅速的確に斯業の向ふ所を示すことは諸君の最も留意せらるべき事柄であると信ずる故に諸君は益々水產試驗に關する研究を積むと共に常に斯業の推移に先んじて之に對する調査を遂げ相互の連絡を密にして試驗の重複を

人事消息

▲引田井師團長 六日平壤へ
▲新澤大邱法院長▲吉原大田電氣支配人 六日入城朝鮮ホテルへ
▲奈良井咸興地方法院長 六日入城不知火へ
▲杉村釜山地方法院檢事長▲諸富全州地方法院長▲新藤全州地方法院檢事正 六日入城巴城館へ
▲中野京畿道代議士 七日入城京城ホテルへ
▲澤村龍次郎氏(群山府尹)赤松繁夫氏(前商議會頭)大澤藤十郎氏築港起工に付挨拶のため七日來社
▲宮野大阪府特高課長▲福崎福岡縣特高課長▲數藤警視廳特高課長▲三橋警保局特高課長 八日退城滿洲へ

對山錄

私刑……がわれ等の目の觸れ手のとゞくところに、まざくと行はれやうとは實におもひもうけなかつた。文化國の文化人が、文化國の文化人の、その額に烙印を……おもひ見るだにぞつとする。

◇ 私刑者の、『彼』の額にこそ、ありくと『野蠻』の烙印が捺されねばならぬ。

◇ われ等が捺す前に、その國の國民が、こぞつてそれを擔任すべきだ。いな、『彼』自ら、彼の良心がその額に『野蠻』の烙印を捺すべきはずだ。

◇ 文化への裏切り、人道への叛逆く、いはんや『神僕』として、『人間』として獄城に放逐すべく無間地獄へ擯斥し去れ。

◇ さならぬの國はハラキリの國。ハラキリの心を尙ぶ。自らの肯け自ら決せんとするがゆゑだ。

◇ さうしてわれ等は事態の推移と『彼』の處決とを凝視し來つ…語らず…ゐたつたはこれがためである。

◇ 『彼』の蹤跡は『退却醜態』ではない『文化への叛逆』であり『人道への挑戰』でなければならぬ。血を以て血を洗ふことをわれ等が留保するは『彼』をして一にむくゆるに一を以てする『功利的打算』を期待し容認するからでは絕對にない。

◇ いひ傳ふ『彼』の母國の國民性……われ等は今敏感なる秩序と良心して、それの前に當面してゐるのではない。それをはるかに郷こえて『彼』および『彼の母國』に對し『絕對』に從ひ『第一義』に處せよと判決を下すのだ

あすの天氣 (八日)

豫報は 曇一時晴

半島の氣壓配置は緩漫で木浦附近には小さな低氣壓があるが雨を降らするまでにはならない滿洲方面は氣壓が高くなつたから一時晴れるも大體はくもる

溫度		
七日正午	二九、八	(華)八五、六
六日最高	二七、三	(華)八一、一

亂闘地獄 【七二】
菊池曉汀作 小寺耕嶺畫

亂闘の巻 (一)

この頃出沒自在の辨客が、切りに近藤勇の身に添ふ影の如くに、鋭くつき纏つてねらひ寄つて居るので、さすがに剛膽な近藤も、たそがれ頃からの一人あるきには警戒怠らずに居た。けれども島原の廓、角屋の思君太夫の無限な情の誘ひ、艶やいだ花の姿とは、元來物事に執着のない近藤にも、どういふものか心の底にこびりついてしまつて、忘れる事の出來ないものとなつてしまつた。

忘れかねての思ひに、近藤は逢はない壬生から、田圃傳ひに潜龍を走らせることがしばく〱あつた。又慮と辨客の目を避くるために、たゞ一人山岡頭巾に面を包んで、雪駄の音も忍びやかに、角屋の暖簾をくゞる事もしばく〱とあつた。そんな時には仲居のお時が迎り出て、

『ようこそ、今晩はお一人で、お忍びどすえな』

愛想よく迎へるのが常であつた

『拔けかけの巧名は武士の常どすか、ほゝゝゝ、ほんまに、この頃は油斷がなりまへん』

お時はニッコリしていふと、

『職掌のかけひきの出來るやうになつたのも、皆お前の丹精からぢや、なうお時、はゝはッ……』

近藤はいかにも心地よげに打ち笑ふのであつた。

近藤の座敷は、お時もいかにも氣詰りなしに取り廻せたし、馴染の敷數も、彼の武士に似氣ない、世話に碎けて、粹に捌けた樣子に自然氣安く眺められるので、野暮に氣傘ねな二本差の客のやうではない、と喜ばれて居たのであつた

實際近藤勇は以前江戸で可成りに遊んで、かうした色里の、酒席の調子はよく呑み込んで居た、一廉の遊蕩兒だつた。それ故どこへいつても、さばけた人、粹な人として持てゝ居たのである。島原で遊ぶやうになつてからも、最初のうちは、この頃の藏事萬端に通じない彼は、何事もお時にまかせてゐたのである。お時はさうしたあつさりとした調子を如何にも氣に入つてゐたのであつた。それだけにまた近藤勇を大切にもてなしてゐた。

けれどもお時は、近藤に對してたつた一ついふにいはれぬ苦しい思ひを祕し隱してゐた。近藤の通路が足繁くなるにつれて、ますます氣をもんでゐたが、今更になつて、それをいひ出しもかねて、獨り苦にやんでゐたのであつた。それは思君太夫の事で、お時はこればかりは、自分の力でどうする事も出來ないので、くよくよとやるせない思ひに、自ら苦しんでゐる時もあつた。

花はいつか枝を離れて、根に返り、京都の自然はすつかり衣かへして物靜な街も生々とした新綠の裝となつて、大門の柳は一入に綠の色があざやかになつた。

すかつり女の色香に惑溺してしまつた近藤勇は、いつもの彼にも似氣無い、如何にも情のこもつた口調で、

『これ思君、お前は何か、心に心配をもつて居るの』

六孫王の森に不如歸がなきさうな晩、何と思つたか、近藤は夜具の上に腹ばひになりながら、女の風情を見入つて、不圖斯う訊ねた。

床元へ坐つて、立膝しく長煙管で煙草を喫つてゐた思君太夫は。

『心配をもつてゐる……ほゝゝ、何どすか妾には分りません』

と、一服喫ひ差して、につこりしながら近藤に渡した。

思君太夫のその時の艶に嬌をやつた眼ざしその唇元、それが絹張の龍目行燈の灯の朧月のやうに、曖昧と流れてゐる中に、ほんのりと照されてゐるのを見ては、とろりとした氣持ちにならずにはゐられなかつた。

越前谷一味の公判

…殺傷罪詐欺罪被告の首魁として保險…越前谷弘司(三七)府内南山町二丁目…三號…事件の公判は六日午前九時より午後五時を過ぐる頃まで八時間余にわたつて京城地方法院において…

越前谷、廣田は十三年十一月頃より成興に商業通信社を設け定期米受託賣買取次通信に從事中三千六百九十餘圓を騙取し…といふので廣田檢事は越前谷廣田に懲役一年下司尾崎に同十ヶ月永井に同六ヶ月を求刑した

裝ふ惡漢 夫婦で詐欺

【神戸電報】多年兵庫縣下に顯…し縣民の怨嗟のまとゝなつてゐた…判に附せられた、賭博者兵庫縣水…小幡…外八名收賄者代…三名…

…窮に資金を寄附したり、困窮者を…に乘り高價な呉服物のみ萬引して…

村木時計店 京城本町一丁目 金七圓三十錢以上

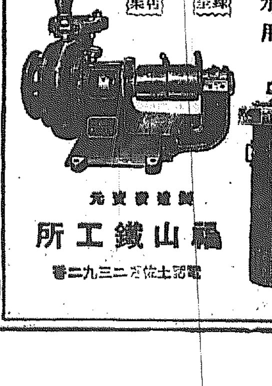
福山式ポンプ 灌漑用 排水用 型錄進呈 特約店募集 製造發賣元 福山鐵工所 電話土佐堀二三九二番

洋友物・綿布・モスリン友仙卸商 ベッチン・無地物・柄物 大阪安土町 合名會社 野呂克商店

夏向のネクタイ 純銀 カウスボタン カウスに汚れのつかぬ安心の出來る A¥.80 B¥.90 C¥1.00 特約店 京城南大門通二丁目 京城本町二丁目 釜山辨天町二丁目 東京 大阪

尺八講義録 本會獨特の教授法により三ケ月間で高尚優雅な尺八が上手になれます ◎內容說明書無代送呈(ハガキでお申込下さい) 京都市西洞院六角 大日本尺八音樂會

肺患 諸氏よ 結核肺患と戰へる我が病弱の友よ。肺病は藥物、注射、まじなひや、機械等で癒るものではありません。私達の平常から高唱する新自然療法によりてのみ、全快は得られるのであります。時節不順のこの際、ハガキ一枚を投じて下さい。正しき自然療法の說明冊子『自然療法』を無代進呈致します 舊小田原新久海岸 自然療養社

日本唯一メリヤス貨 新聞無代贈呈 毎月五日廿日發行 メリヤスクレン 大阪市北區信保町二(空心町電停前) 現金問屋

中岩木式 紙斷截機械
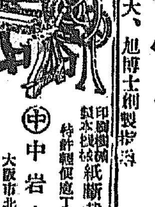
印刷機械 製本機械 紙斷截機械製造 特許輕便直丁トヂ機械 (カタログ贈呈) 中岩木鐵工所 大阪市北區樽ケ枝町一三九 電話北六八二七 振替大阪六六一五八

發毛劑
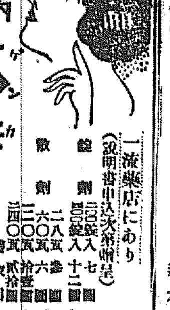
內服藥 玄華 九大、旭博士創製特許 發毛促進 脫毛防止 一流藥店にあり(說明書申込次第贈呈) 錠劑 散劑 製造發賣元 小倉市 日明製藥所 B108

純粹コーヒーココアノ專賣特許品 キングコーヒー ココア ミゾレ氷ニ茶匙二、三杯混ズレバ 御家庭デモ簡單ニ風味絕好! 夏ノ飲料 アイスコーヒー ココアガ出來マス 京城南大門通 明治屋支店 辻本商店

今日の話題

「京城府内の牛乳が高すぎて、一般の需要が少いので京畿道で一昨年六月純ホルスタイン種乳牛四頭を購入し、京城に一頭仁川に二頭開城に一頭を配置飼育してゐるが、この頃漸く搾取する程度に生育したので、今年から搾乳に取かゝると。」

○

「五日フォート、デ、コツク附近に、又復強震あり、死者四百余名を出した（スマトラ發）」

○

「京城府内各郵便局所取扱ひの郵便貯金は、六月末日現在で内地人八萬三千七百三十八口（二百七十萬一千四百四十四圓）、朝鮮人九萬四千百四十口（廿七萬五千五百五十六圓）、合計、二百九十七萬七千圓。人口割で行くと内地人は十人につき十一册の貯金通帳を有し、一人當り廿五圓五十錢、朝鮮人は十人につき四册、一人當り一圓卅錢の貯金を有する割合。」

○

「露國政府が一萬の馬賊を募集するとの噂がある【間島】」

○

「ニューヨークの地下鐵道從業員六日から一部罷業、列車は遅れ勝ちながら動いてゐる【紐育】」

○

「六月中の京城公設市場賣上げ高は、明治町市場三萬二千九百卅九圓、花園町市場一萬七千二百五十三圓、龍山市場一萬二千四百卅三圓合計六萬二千六百卅五圓余で千二百八十八圓の減少。」

○

「全鮮の電話加入者總計三萬六千二百六十五人、この内譯内地人は二萬一千七百九十七人、鮮人は三千八百九十八人、支那人四百七十八人、その他外國人百人で昨年より内地人は千百四十六人朝鮮人五百十六人、外國人百二十人の増加。」

○

「淺間山噴火口の自殺者が、最近十ケ年に三百名余に上るが、これ等の惨を防ぐべく、長野北佐久郡東長倉村長倉寺院では、松原末項火口で追善施餓鬼を行ひ各聯盟從事者が太鼓の音勇しく登山する由」

○

「朝鮮人で國語を解する者は昨年末九十四萬七千百四十六人で一昨年より十二萬九千人增、約一割六分の増加で、大正二年末現在の九萬二千二百人に比較すれば實に約十倍強の増加。」

○

「七日午後四時廿分、鐵路警務長宅に兩三回投石した者あり警官が驅いて直に逮捕へたが、右は六十歳位の一老鮮人で精神病者と判明」

○

「八日の放送は朝鮮語曲デーで番組は▲ニュース▲靈山會上「別曲」（長鼓金淳獣、玄琴洪承永、楊琴金相淳、短簫趙東奭）▲朝鮮語映畫解說（國成社金永煥）▲朝鮮歌「巫女歌」（大同券番紅同李貞風「愁心歌」大同券番田蘭紅同金蘭紅）」

○

「七日公設市場値段 南瓜百匁八錢と五錢▲鑵詰パイナップル鶴印卅五錢▲鑵詰支那婦人印卅三錢▲醤油一升瓶龜甲萬ヒゲタ二本各一圓八錢▲鷄卵十個特大卵四十錢大卅六錢中卅五錢、小卅四錢」

中元を當込んだ 季節柄の麥酒騷動

平田百貨店の値段くずし ビール黨は歡迎酒屋は涙

納まりはどうなる

お中元の恰好な贈り物好みの飲みものとしてビールは今が全盛である、ビールシーズンはこゝ三ケ月、酒屋も馬力をかけて賣つてるし贈り物の化粧箱も飛んで行く、酒屋はあたりだと思はせられるが、季節にふさわしいビール騒動がまき起こつた──ビールは一本たいがい四十錢程度で小賣されて居たが、

本町の 平田百貨店が最近中元の贈物り目當てでべら安な値段崩しをはじめた、櫻ビール卅三錢、キリン、サッポロ各卅五錢といふ値段である、平田はデパートメントだけに多くの客が出入する、この正札が自然目につくので大評判になつた、附近の背木堂、鍵屋、三越などゝいふ店はあわてだして、平田と同様な値下げをする──この所ビールの自由競爭販賣になつた、キリン、サッポロなどは

會社卸 しが一箱四ダース十七圓三十錢、一ダース四圓三十三錢二厘となるが、これを四圓卅錢で賣る勘定である、その損はあき樽を五十錢にうつてをぎのふので、結局それでも樽代（四ダース分）十五錢はまるく損といふのである、一流商店は損をしてゞ賣價するだけ値となるが、ビール販門の酒屋や小商人は大打擊で、いくらうつても利益はなく、生計にも影響してしまふといふことになる、ビール黨の喜びは酒屋の涙となる。そこで食料品酒商組合では協議の結果

發賣元 のビール會社に濫賣を禁止してくれと泣きついた 元來協定値段のないビールだから、ビール會社も小賣値段まで干渉できぬが、百五十軒の小賣店も大切だなどで平田と談判をはじめたが頑として聞かない、ビールで損をしても一般の雜貨やカバンでまうかる法施してゐる〔が〕けられる平田の事だから何々強いゝ、それでも大日本ビール會社や明治屋が根氣よく接衝をつゞけて兎も角も、八日からキリン、サッポロは一本

卅八錢 の協定値段に復する事になし、他の商店も同時に同値段とする事になつたが、さて、この協定完全に行くか、どうか、要はまだ先が長い、ビールの生産地の蹴當、小賣店も多いといふ今日この頃、協定崩しや値段崩しも出てこぬものでもなし、一齊に協定値段に復する八日と、この値段の維持が見ものだと、ビールすきの人々が注視してゐる

平田に懇談して 値段を上さした 日本ビール川村氏談

大日本ビール會社の川村支店長は語る『毎年今頃はこんな問題が出來ますが、今年は殊に激しいので小賣店が騒ぎだしたのです、平田は大商店ですし、百貨店だから客も多く、そこで殊更に安くした事は影響が大きいのです、會社としては別に損害もないのですが、一般の小賣店も大切ですから、先日平田に交渉して、ともかく値段はやめる事に話合ひました、平田ではビールを犠牲商品にして、これを安くして、他の商品もこれくらゐ安いのだといふ事を見せる一つの商策にしてゐるのでせう然し、ビールを專門的にうつてゐる小賣店はたまらぬので私の會社にも交渉に來ましたがビールには協定値段がないので、さう干渉もできぬので平田と懇談して、値段をあげさす事に取まとめたのです』と

酒商は 堪らぬ 明治屋支配人談

明治屋の八坂支配人は語る『米國の小賣商のもうけは三割だといひますが、ビールは卅八錢に小賣しても一割位の口錢にしかなりません、一割や五分の口錢がなくては小賣商もたまらぬのでせう、平田のは、全然ビールでもうけぬ主義らしいですが、酒商はそれに習はれて、同様に安くすれば生計がたゝなくなるので値下する様に交渉したのです、京城ではビールが一年に約[illegible]萬箱（一箱四打入り）位出ますが、平田は百貨店ですから、あの大商店ではまうけなくとも知れてゐますが、他の酒商は大打擊でせう、それで卅八錢に八日から一律にうるやうにきめて貰ひました、この問題ではサクラビールはなんにも問題にされてゐません』

よそでも安く賣つたら どうですと 平田主人談

平田の主人智惠人氏は語る『安くうるのが氣にさわるなら、よそでも安くうつたらどうです、私の方だつてはじめはサッポロキリンを卅七錢でうつてたが、澤遊町の日下酒店が卅五錢にしたので、値下げしたのでさあ、今は、三越もこの値段ですし、公設市場も卅六でうつてますよ、明治屋さん、大日本の福垣さん、山村さんなどが犠牲的値段にしろといつてきたが、よそもさうするならしませうといつておきましたよ、元來協定値段といふのは弊害がありまさあ、安くうれば數が出る、私の商賣はこんな具合ですから協定は面白くないんでさあ、ビールで損をしても他の品でもうけるだらうつて、そんな馬鹿な事があるものですか』

食料品組合 は大打擊 組合評議員 森川氏語る

食料品組合の評議員森川米吉さん語る『平田が安くしたので私達のやうな店はたまりません、平田のやうに他のものでもうけるといふ方法がありませんから困る然し八日から卅八錢に一齊にするといふのですが、平田がやつてくれゝば問題は落着ですが、應じてくれねば食料品組合八十軒に大打擊です』

肺病教員を どう扱ふか

あす教育代議員會に附議の 利川教育會提出案

第四回京畿道教育代議員會は八日午前九時より京城府學校組合會議室に開會せられるが出席者は京城府學務課長、各專門學校長、各種中等學校長、高等女學校長、尋常高等小學校長、普通學校長、學校組合議員、道評議員、仁川米豆取引所長、而して今回の提出議題の主なるものは

（一）公立學校教員優遇案として

一、要任官たり得る途を開くこと

二、年功加俸を給すること

三、勤續あるもの、死亡、退職の際特別昇級をなし得る途を開くこと

（二）道府郡視學機關の擴張新設に關して制度改正建議

（三）教員の無試驗檢定制の設置建議（以上京城府教育會提出）

一、學校職員に肺結核患者を生じた場合の取扱方建議（利川郡教育會提出）

一、普通學校に於ける女兒の就學に付一段の獎勵策を講ずること（安城郡）

外十三案でその中京城府提出のもの道教育會を經て朝鮮教育會に提出せらるゝはずである

京日の印象と 朝鮮への感謝

半島官民の誠意を忘れぬ と……ウエルズ君の謝電

最短時日の世界一週旅行を行つて居る北米新聞同盟のウエルス氏、及びエバンス氏は三日夜橫濱港解纜のエンプレス、エシア號に乘船して歸米の途中にあり、最終點も間近であるが兩氏は北米新聞同盟會員として公式に日本國民に對し謝辭を述べたる左の電報を公表した

◇ ◇

日本の領域内に入りて以來われ等兩人の感ずる處は感謝のみであります、太陽の照りわたる處、日本人諸君程禮儀正しい國民はないと思ひます、滿鐵にのつて以來われ等の云ふ處一つとして與へられないものはありませんでした、奉天より釜山に至る數百里の道程至る處、山の如き群集にかこまれ前途の無事と成功を祈つていたゞきました、滿鐵の役員は公式の歡迎をして下さいました、われ\/は生まれて以來初めて帝王になつた様な氣がしました、京城においては總督府の高官より熱誠なる歡迎をいたゞきました、總督府の太田外事課長（外事課の小田氏の誤り）は公式的な歡迎の辭を讀んで下さいました、齋藤總督閣下よりは二個の立派な琥珀で出來た騎鳥の卵をいたゞきました、京城日報社からは見事な花束を送られました（以下略）

二百五十餘株の 京取株も持逃げ

逐電した田中仲買店の出納係 被害額一萬餘圓

昨夕既報の如く府内黄金町二の一九九株式仲買店田中道太郎方出納係本田忠成の被害額に就ては目下田中商店で多數の帳簿を突き合せ取調べて居るがいよ\/判明の事實は京取株二百五十余株の外京取假株券數枚約一萬餘圓に上る株券を横領して居る事を發見したが一方所轄本町署では手配司法主任は刑事を各方面に飛ばし嚴重搜索の步を進めて居るが犯人本田は今春新町遊廓で京城府廊大昌樓と情死した新一樓米香と深い關係のあつた男である

強敵を薙ぎ倒した 不思議な打擊力

廣陵軍のもつ强味 愈よあす强剛殖銀軍と對戰

甲子園大野球戰に全國の覇を唱へた廣陵中學校軍は滿鮮遠征の途に上つて以來、釜山、大邱、仁川の各地に轉戰し、四戰四勝し破竹の勢ひを以て我若き廣陵軍は六日夜來城し京城における

◇……**前哨戰** として、七日午後四時から中央高普軍と一戰を交へいよ\/明八日は、本社主催の下に午後四時半から京城グラウンドにおいて殖銀軍と對戰することになつた。同軍には、かつて關西學院の名二壘手としてはなやかなプレイにファンを魅了して居た山崎數信氏がコーチャーとしてついて來て居るので、各選手の活躍は、實にこの名コーチャーの

◇……**指導に** より輕快で潑溂として居る。同軍のシートノックの如きは正に大チームの概を備へ、各プレーヤーは強肩揃ひであるから、その投球振は實に見事である。殊に不思議なのは同軍の打擊力である。釜山、大邱、仁川の四試合を通じて何れも一點の差を以て强敵をなぎ倒したことは實に奇蹟的なスコーアであり、何れも最後に

◇……**猛打を** 浴せて完全に勝を制するとは同軍の余裕を示すものであつて、京城における本社主催の三試合に如何なる戰蹟を殘すか興味の中心となつてゐる

生田局長始球

明八日の廣陵對殖銀の野球戰は生田内務局長の始球式によつて試合を開始することになつた

竹馬で富士登山

東北帝大生の快擧

【仙臺】仙臺東北帝大山岳部は竹馬で富士登山を敢行すべく目下仙臺附近の山岳で數十名の山岳部員は竹馬登山演習をやつてゐる、一行は來たる廿六日、甲州吉田口から登山し廿七日下山の豫定であるが學生以外の參加者も多數あるはずである

關門の豪雨

下關の浸水二千戶 門司では六名壓死 山陽線不通

【下關電報】六日夜來關門地方および山陽一帶の豪雨襲來し下關大通りの田中町新町一帶は浸水し深さ三尺、一面泥海と化し浸水家屋千九百戶に上り排水と家財整理に大混雜を呈し救護團青年團總出で徹宵警戒中であるが對岸の門司市も丸山、吉野町に山崩れあり三棟六戶を全潰し同所の松浦藤吉は下敷となり妻子二名と共に無慘の慘死を遂げ又同町田中七太郎方も同様家屋倒潰四名壓死を遂げたので在郷軍人消防等必死となり死體掘出中であるその他門司、大久保地方にも相當被害ある見込なるも詳細不明である、又山陽線は山口縣厚東上海水間土砂崩潰のため六日午後十一時より全く不通となりこれがため下關驛は乘客で大混雜を呈し七日に至るもなほ不通である

酌婦にお灸

龍山三角地のかしわ屋鈴木隆三郎方は軍人専門の密淫賣屋として兼て當局で注意中同家酌婦松尾清子が現場を龍山署員に取押へられ主人鈴木隆三郎は科料に松尾清子は淫賣常習者として拘留七日に處せられた。

短い時間で 仕事を捌く

六通りの主婦週間表 今夜公會堂で中村女史が 家庭能率增進の獅々吼

平山牧師の平山政宗夫人、難波女史等の主唱にかゝる家庭能率増進研究會では中山文化研究所理事中村久榮女史を招聘し今七日午後七時半から京城公會堂において一般の爲に家庭能率增進について大講演會を開催することになつた、講師中村久榮女史はさきに來鮮講演行脚を試み各地において非常な盛況を呈したが翌大正十二年中山文化研究所理事となり遍く歐米各國を遍歷し親しく各國婦人の家庭に入り家庭生活のテーラーシステムにつき深く研究し彼の國の長をとり我國の短を補ひ女中を使用せずに日本の現在の主婦の生活より短時間にてより多くの仕事をなしうる六通りの主婦の週間表を製作して今夜の講演會で發表しなほ男女、夫婦一家の生活様式の批判よりこれが能率增進に關する一大獅子吼を試みるはずで入場無料一般の來聽を歡迎すると

小供服と 美粧術

あす本社樓上で講習會

なほ家庭能率増進研究會では更にその趣旨を徹底する爲に明八日午前十時より午後三時まで本社來賓室において中村女史の家庭生活改善に關する實際的講習會を開催するはずで講師並に講習科目は左の如くである

一、日本服の改良著衣方縫ひ方　中村久榮女史

二、婦人子供洋服の製作とその裁ち方縫ひ方　同上

三、年齡に應じた結髮五六種　大西君江女史

四、四季に應じた化粧法四種

五、衣裳著附について　大西君江女史

と中村女史は在來の裁縫より時間と浪費をはぶくため方法について詳細に講授すべく同行の大西君江女史は内務省認可の美粧技師で結髮、化粧、着付につき最も時間を要せぬ然も化粧くづれのせぬ秘法を公開するはずである、講習希望の方は會費二圓當日持參、午前十時に本社來賓室へ

盛んな歡迎會 東海で開催

家庭能率増進研究會では六日午後七時から明治町東海樓において目下入城中の中村久榮女史並に同行せる美粧技師大西君江女史の歡迎會を開催した席定まるや會田夫人は立つて女史が繁忙な中をさいて渡鮮せられ生活改善について高潮力說せらるゝ勞を謝して挨拶にかへ中村女史の挨拶があり、日常生活上に關する意見、夫婦、男女兩性に關する問題等につき質問應答があり、午後九時盛會裡に散會

航空講演會 あす公會堂

朝鮮飛行のため滯在中の名古屋飛行學校長御原航空兵中佐に囑し京城府在郷軍人會、聯合青年團主催にて八日午後八時半より公會堂に於て航空思想鼓吹につき講演會を催すことになつた、入場無料で一般の來聽を歡迎すると

映寫幕

中央館（八日から）御室作品祇園情話『花吹雪春雨草紙』千代香の卷、マキノ正雄、都賀清司、鈴木澄子主演▲西部活劇『天晴トミー』六卷、トム、ミックス主演▲マキノ時代劇『お洒落狂女』前後篇十四卷、マキノ輝子大谷友三郎主演

黄金館（八日から）▲等持院作品時代劇『緣ケ岡の血刃』嵐三郎、龍之助、小文治、日出子、龍三郎共演▲『ナジモワの妖女』八卷、アラ、ナジモワ夫人主演▲等持院『歸つて來た英雄』前篇新平、宏、晴峰、初子尾三郎共演

明日（八日）

◇廣陵軍對殖銀野球戰　午後四時　京城運動場

◇婦人小供服、美粧術講習會　午前十時　本社樓上

◇航空講演會　午後八時半　公會堂

◇第四回道教育代議員會　午前九時　京城學組會議場

リンチ事件で ……の烽火あがる

……京城大阪間 下……

……法專學生の……

……軍司令官招宴……

金拾圓で商賣が出來る セルロイド玩具

三百個拾圓 森田商店 東京淺草

りん病 急性も慢性も只一劑で奇妙にヨクナル他に類なき專門良藥あり切手三錢送れば秘密に發送 名古屋市中區 小栗作造

るいれき グリグリ ＝淋巴線結核＝ 決して心配無用 切開せず ◎療癧藥院

一、購買入札 栗石參百八拾立坪 詳細ハ七月八日以降ノ朝鮮總督府官報ニ就テ知ルベシ 朝鮮總督府内務局京城土木出張所

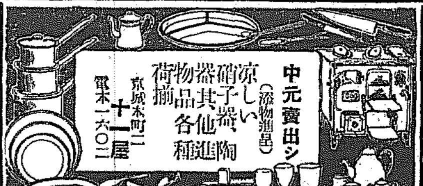

中元賣出シ（添物進呈） 涼しい硝子器其他各種陶器物品揃 京城本町二 十一屋 電本一六〇二

小兒科 吉田醫院 醫學博士 吉田得次 診察 自午前九時至午後二時 漢江通十一番地 （龍山電話局裏） 電話龍山四八番

西洋剃刀 バリカン 安全剃刀 其他 理髮用具一切 製造卸

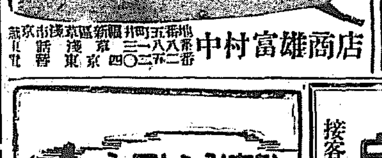

中村富雄商店 東京市淺草區

南京虫退治デー 五日より十五日迄 南京虫、蠅、蚊其他虫類一切を わけなく全滅するイマヅ蠅取粉 今津博士發明の専賣特許藥

今まで南京虫の完全驅除は殆ど不可能とせられてゐたが今回今津博士の發明せる イマヅ蠅取粉 は南京虫、蠅、蚊、其他虫類一切を根本的に絶滅する理想的の退治藥である。本品は植物性の原料から作つた人すきのする香を持つ淡緑色の極微細な粉末で、人體には全然無害

南京虫を完全に殺し……

又衛生大掃除の時 …… 蠅 蚊 この外 …… 昨夏宮内省 ……

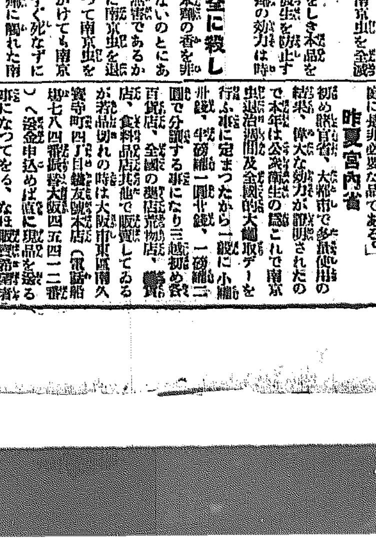

品質優等風味卓絶世界一の 白馬印ウヰスキー 接客家庭用又御贈答用トシテ最適當品

一年十圓論

未だ尚報いられぬ 咸南燒の創始者(三)

高原金治君の苦心

成南支局 松坂生

失敗につぐ失敗

最近或人は高原君の此事業に對し『高原大將の既往十年は肝腎の資金が續かなかつた爲創業時も中途半端で失敗につぐ失敗を繰返しその都度金主に迷惑をかくるといつた始末で金主は次ぎ〳〵に遠ざかる一方全く金融の途が絶へるともう粟の一升も貸て異ぬ』と創始者の誰もが受くるうみ出づるまでの苦しみに同情し『水電事業の勃興に伴ひ陶磁器の外に工事用の石炭や電柱の碍子、坩堝等必需品の現地生產が頗る好望な所』を當局でも投資家の斡旋に一肌脱ぐべき意向を示して居るが彼高原君が創業以來打込んだ物的犠牲は如何なる程度のものか?

空に飯した一萬圓

彼は語る『研究の結果完成をつげたもので該成上の困難、殊に愛の…合は色々研究等他人の思ひもおよばぬ苦心と困難を感じたものが少くありません、物質的には原料の發見およびこれに伴ふ費用、從業員養成に關する費用、大量生產を豫期して準備した原料地に關する費用その他で總額一萬二千八百圓餘が空に飯し創業以來十ヶ年間に投資額二萬五千圓に對して生產高は六萬九千七百十一個一萬二千九百七十五圓三十一錢に過ぎずそれも原料を發見しては製品を試み、製品の必要を感じては原料をさがす等全くの研究試驗の時代であり殊に創業後大正七年までは製品の見るべきものなくしばしば操業中止の後の資金難でしば〳〵操業中止のやむなきに至る等途に約束を時ん

のろはれた記錄

た事も再三に止まりません』この苦境に處して君は他人の想像だにおよばぬ奔走を續けた、大正八年には從來鮮式食器生產上の確信を得て京城東京に資本家を求め公稱資本百萬圓の會社創立を企て翌春三月創立總會までこぎつけながら同月中旬突如株式界の大動搖に遭遇した後が打續く財界の不況でその望みも絶へ、販賣機關を特設すれば從業者の給與よろしきを得ぬ上に工場が資金回收を急ぐ爲かつ豫定數量の生產を見ぬ爲販路僅七ケ月で閉鎖する等どこまでものろはれた記錄のみを持つものが我高原君既往十年の歷史である。

木浦小學校 また增築

四教室を擴張

【木浦】木浦小學校では年々生徒數が增加するので校舍は增築又增築の狀態であるが今年度は一萬二千圓の豫算で現校舍に續き五十二坪の二階を建築し四教室を擴張するはずであるがすでに設計も出來たので來たる九日京城方面の受負師も加はつて指名入札に附すと

新中敷地

雲井町と決定

【新義州】新義州中學校の敷地は最初新堤防內に豫定されて居たが餘りに邊鄙でありかつ堤防未完成の今日洪水のおそれがあるので他に適當の土地を詮衡中であつた、最近に至り雲井町代用官舍裏のあき地が最も適當なる候補地と目され中に若干鮮銀の所有地があるので目下同銀行に讓興方交涉中であるとの交涉も近く解決を見るべく學校でも建築の着手を急いで居る

市場道路修理

【釜山】釜山府營富平町公設市場を繞る市場構內道路を修理するため釜山府では修繕費約五千圓を支出してコンクリート舗裝工事を實施すべく入札に附するはずであるが府では現在の市場表通りに離陸海店を設けて營業中の鮮魚店を整理して一般購買者の便利をはかるはず

茂山に電燈

計畫具體化す

【茂山】茂山に電燈會社新設の計畫が具體化し目下それ〴〵奔走中であるが右は資本金十萬圓(一株五十圓總數二千株)でその內五六割乃至七割は發起人側で負擔し殘りを一般から公募するはずである、發電には木炭を用ひ燃料は五六百貫の見込であるが當地方は木材の產地であるから追々機械用動力の需要あるべく發電所は多分邑內龍山のふもとゝなら、目下芝浦、日立各電機會社へ發電機の交涉中である

浦項學議

選擧の結果

【浦項】學校組合議員の選擧は五日擧行、有權者總數三百八十九票中投票總數三百三十五(うち無効五票)で開票の結果は次ぎの通り

六十五票福島三藏次氏(新)▲四十四票志方市藏氏(新)▲三十八票田中忠三郎氏(新)▲三十四票鶴田稔氏(新)▲二十八票糸谷仲太郎氏(新)▲二十三票小山形一郎氏(新)▲二十三票菅原一郎氏(舊)▲十二票川上國一田一雄氏(舊)▲八票葛來昌俊氏(新)▲次點四票山本彥三郎氏(新)

大田大隊二期檢閱

【大田】步兵八十聯隊第三大隊の第二期檢閱は六日より八日まで三日間行はれる、安田第四十旅團長今井第八十聯隊長、二十師團牧野參謀は五日來田した

滿商大會議案

その後の分

【安東縣】來る奉天に開催される第五回滿洲商業會議所聯合會への提案議案の外左の如し

▲奉票暴落に對する對策(營口會議所提出)▲在北滿邦人本邦商人に對する特殊保護政策を研究實施せしむる樣政府に要望の件(哈爾賓)▲外務省主催の下に對滿蒙露國貿易會議開催を當局に要請の件(同上)▲在北滿本邦金融機關をして積極的方針を執らしむる樣政府に要請する件(同上)▲滿蒙並に露國市場に商工省の後援を以て日本商品巡回見本を開始せしむる樣當局に要望の件(同上)▲對滿政策の根本改善を當局に要望の件(奉天)▲奉票問題に關し政府に要望の件(同上)▲滿洲に於ける貨幣制度確立に關し我政府に要請の件(同上)▲在滿邦人保護及治安維持の爲警備の充實を要望の件(同上)▲陸接國境通過貨物三分一減稅存續要望の件(同上)▲既決議事項の整理並に實行の件(同上)

西鮮赤ん坊大會

母親に抱かれた三百名 卅一名が優良兒

【平壤】四日午前十時から平壤高等女學校講堂において西鮮日日新聞社主催の第二回西鮮赤ん坊大會が催された、當日は早朝から我子こそは立派な發育であると自負に滿ち母親に抱かれた當歲の赤ん坊の出場は約三百名で笑ふ泣く、あやすでなか〳〵のにぎやかさであつた、審査員は平壤慈惠醫院內村博士以下廿八名で嚴密なる審査を行つたがその成績は頗る良好であつた、なほ內村博士は審査終つて『赤ん坊大會は朝鮮ではこの西鮮赤ん坊大會の外これに類する催しをきかないがこれは育兒上最も有意義な會である、今回で二年この審査をしたが何れも發育の良好で殆ど平均してゐるのは喜ばしい最優良兒、優良兒、健康兒と等級つけても大差はないのであるが左の如くわけてみた』と語つた

最優良兒

平壤中山晴子、鍋島鉄、徳丸一雄、平瀨昌平、高畑哲子、北島貞子、武田順、松尾三子、三羽浩市、塚本信子、住吉宏、岸宏輔、東鄉道正、岡本光子、大阪友文

優良兒

平壤中里薰、武藤照子、竹中節子、川俣民生、釜崎英明、戸塚崇、江內リヤ子、青木あき子、門脇住男、三浦進、前野良人、果榮植、沖信篤弘、永田昌江、井田照之、江東面永野山宗

銀行出張所

爭奪の運動

【南川】黃海道南部沿線物產の集合所の宿命として議題に上りし銀行出張所の設置問題は漸く具體化し新溪および南川ではそれ〴〵運動を開始した、その成否は一切未知數であるが兩驛の比較成績は左記の通りである

▲新溪驛十三年全收入一六八、四八一圓同十四年一七七、六〇四圓、本年六月中の成績は乘車人員三、九八三人、降車人員三、九四三四人、客車收入四、一九三圓、貨車收入三三六三圓、倉車收入四〇九圓▲南川驛十三年度全收入一二八、三七五圓、十四年度一四〇、一八一圓、本年六月中成績は乘車人員四、二八四人、降車人員四、二七五人、客車收入四、六九三圓、貨車收入五、二六二圓、倉車收入一七七圓

關東廳施政 廿年の大祝賀會

宮殿下の台臨を仰ぎ 九月末大連で擧行

【大連】關東廳では始政二十年記念祝賀會を來る九月旅順において開催すべく目下その準備中であるが大連市においても官民合同の大祝賀會開催につきこの程市役所會議室に協議會を開いたが出席者は民政署、警察署、市役所、滿鐵、新聞代表その他關係者約四十名で協議の結果左の行事を決議した

一、九月二十五日午前十一時電氣遊園に於て大連市民祝賀會を開催すること

二、會費は金二圓とし出金會員には折詰と清酒を供すること

三、當日宮殿下の臺臨を仰ぐこと

四、宮殿下に記念品を獻上する事

五、關東長官軍司令官在連外國領事等を招待すること

六、設備及餘興其他の費用は寄附金を以て支辨すること

七、設備としては式場、會場を設くること

八、場內餘興として藝者手踊、傳多仁輪加、支那芝居、支那手品及高脚踊を催すこと

九、場外餘興として煙火打上、仕掛煙火を打揚ぐること

十、當夜小學校公學堂中學校生徒約八千名の提灯行列を行ふこと

十一、當日花電車を運轉する事

十二、九月二十二日より二十六日迄各戸に國旗を掲ぐること、九月二十五日はなるべく提灯を揭ぐること

十三、雨天の際は劇場に於て一切を擧行すること

なほ町內の飾物、出し物は任意と

一公判より一

◇新任財務部長芳賀文三氏いはく『森林廠の林木屋から專賣局のたばこ屋とわたりあるいてこんど道の財務部に轉着した、手馴れぬ仕事で皆目見當がつかぬ、幸い諸君の援助を得て職務に精進する覺悟である、何分ともよろしく』と咲をいふ處若い人には珍しい謙遜振り、態度もまづ溫和な人を迎へ入れて喜ばしい

◇五年越の懸案公州神社の建立は石知事の熱心、小林課長の一方ならぬ盡力によりようやく初穗があがつた、位置は鳳山の中腹、費用一萬圓とあり有力者の熱心で寄附金すでに七千圓餘集まる、これに官公吏の寄附を合すればいうに一萬圓に達する、起工式も近き將來とは喜ばしい

◇古橋部長いよ〳〵五月に公州出發大邱に行く、永い間の病み疲れに双親のやつれも見へて任地の変りが思はれる、夫人は產後三週間、旅行は少し早いが經過から見て大丈夫とされて居る

學用品問題で 意見を交換

文房具商と學組議員 贊否兩論で纒らぬ

【大邱】既報の大邱文房具商組合では郊下問題となつてゐる學校用品共同購入存廢の件について六日午後一時より會議所樓上で學校組合議員、商議所議員の集會を求め、意見の交換をなした、先づ文房具商組合側を代表して河野初治氏は組合の主旨並に提案の

理由を

詳細にわたり說明して現行共同購入はぜひ撤廢の必要ある所以を力說するところあり、これに對して山北學校組合議員の意見陳述あり次いで同議員高田宮吉氏『自分は第三父兄會長の資格でなく父兄としての意見を述ぶ』と前提し

他の父兄會では知らず第三父兄會の共同購入に對する非難は現在ない、若し假りにありとするも改善せず可なるべくこれを

廢する

の必要はないと思ふこれが存廢は一に父兄の自由意思にある事で父兄會を外にして此の席で父兄會の意思を付度すべき筋合ではない、提案の意思は充分諒解したから十日頃父兄會を開いて充分研究致したい心組みである

と反對意見を述べ權本議員氏は『共同購入制度は內地に設けてゐない、仁川とて一小部分である大邱のみが存續する必要は毫も認めない、寧ろ百害あつて

一利の

ないものだ』と舌端鋭く追及しその他二三意見の陳述あり結局重大な意見ある問題として可否は研究の余地ありとし決議未了のまゝ同四時散會した。

大田面協議會

【大田】大田面にては既報の通り小學校增改築運動場の擴張に伴ひ事務所移轉のやむなきに至つたので六日午後一時より面協議會を開會し新築すべき面事務所の設計並に豫算等につき協議を重ねた

學組初會議

大田學校組合にては九日午後一時より組合會議室において新任議員の初會議を開催し小學校講堂新築公會堂の寄附金未納その他につき審議するはず

木浦の霖雨

木浦地方では五日以來六日午後三時まで五十四ミリの降雨ありなほ引續き降雨ありて全く梅雨の狀態となつたが久しく旱魃を氣遣はれて居た當地も今度は出水被害がなければよいがと心配されて居る

夏期講習會

【大田】大田郡教育會にては七月廿一日より五日間大田中學校において郡內初等學校教員の夏期講習會を開催すると

一咸南より一

近來咸南においても特に多くのいら〳〵した社會事象を次ぎ次ぎに見せつけられる。

× ×

或學資に乏しい中等學校の新入生は六年教育の師學資負擔の心組をさへ持つ師を借りその師に多少の縁故を持ち生徒の窮狀に同情する記者を借つたはてが遂に學資を失つて退學した

× ×

或私立學校では昇格と內容改善を要求して同盟休校數十日におよんでゐる。

× ×

長い暗鬪と反目を續けてゐる二つの公立學校生徒は蹴球大會の紛擾問題から石礫が飛び肉彈相搏つ活劇を演じた。

× ×

或青年會長は『落成式の來賓に女生徒に茶を酌ましたのは朝鮮古來の習慣を破る』と猛烈な抗議を申込んだ。そして來賓の前で花々しい舌戰がはじまつた。上海假政府の陸軍次官(?)を出した村での話。

× ×

その日の同窓生や父兄總代の祝辭を聞く『この宏壯な學校に學ぶ諸君の負ふ最大の責任は世界主義の使徒たるにある』すべてがさうした事を結論とする。

× ×

開校當時の學生監督の經頭人に咸南出身のそれも奬學監督から給費を受けて居る生徒があつた。

× ×

教師でなければわからぬ惱みを聞く毎に宗教を持たぬ民族と信仰を知らぬ教育者の接觸のもたらす結果宗教を知らぬ自分にもわかるやうな氣がする。變?然らずんば鈍?……と要らぬ事まで考へ度なる。

慶南の二課長

【釜山】慶南道理事官兵頭儁氏は五日夜釜山着赴任したが道では左の如く任命した

道理事官 兵頭儁

內務部地方課長を命ず

道理事官 山下眞一

財務部稅務課長を命ず

鮮人巡査採用試驗

【大田】大田警察署にてはさきに

慶北の第一印象

更生の喜びにかゞやく 古橋內務部長の話

【大邱】二ヶ月余にわたる重患から更生した新任慶北道內務部長古橋卓四郎氏は六日登廳內務部長室で着任の第一印象について左の如く語る

前任地公州は地形凹地で四週繞らすに綠樹を以てし眺望の眺めはなかつた、鳥致院からは曠野開けて更に本道に近づくに伴ひます〳〵絶佳は遠く平地の打續くことを車窓から瞥見した、たしかに天惠に豐富であると直感したのである、同時に此の天惠に對する人爲的施設が果してどの點まで講ぜられて居るかは研究の上ならでは分らぬ、大邱着直ちに達城神社に參拜した、市街も賑く人間も稠密しては居るがたゞ何んとなく濕ひのない乾燥した心持ちを覺へた、着任したばかりで道治に關する感想は後日に讓り近く知事の歸任を待ち郡守會議の開會等を機とし道內の事情を聽取したいと思つて居る、若し幸ひに許可を得ば暫時豫後の靜養を欲したい

有名な統軍亭に 戰蹟記念忠魂碑

義州官民の計畫

【新義州】國境を訪れる旅客の殆ど總てが必ず義州の統軍亭を觀覽する、それもそのはずである、此の建つる如く統軍亭は去ぬる日清、日露の戰役において彼我勝敗の分岐點を劃する第一步の重要地點であつたのである、亭內には故山縣公および黒木將軍の扁額をはじめとし諸將軍の題字が掲げられてあり、眼を放てば鴨綠江鮮岸には九連城あり近く鴨綠江の流れに臨み虎山の伏姿を眺む、何れも當年力戰苦鬪の跡眼前にほうふつたらざるなし、一度この地に遊ぶ者誰か戰蹟を追憶し我忠勇なる將卒に對して一きくの涙なきを得んや、この著名なる戰蹟を永遠にしのばしめかつ忠勇なる勇士の神靈を慰むべく義州在住の有志相より記念碑建設の計畫かつと起こり臨く狂へる湖の賛同を得てゐたが當事者の更迭等のため遷延されてゐたのであるが、この程義州郡守山吉熊太郎氏、義州面長李明煥氏在鄉軍人分會長菲山來喜氏等が義州戰蹟記念碑建設委員代表となつて活動を開始し統軍亭丘上に一大戰蹟記念忠魂碑を建設せんとして居る

同志社音樂會

十一日仁川で

【仁川】京都同志社大學音樂部は十一日午後八時より公會堂に於て仁川基督教青年會主催の下に大音樂會を開催するが會費八十錢、學生四十錢で來聽歡迎すと

平澤校學藝會

【平澤】平澤公立尋常高等小學校は明治四十一年の創立にして當時は民團立として開校し、更に明治四十四年學校組合として經營今日に至れるが、六日は同校開校記念日に相當するを以て、當日午前九時より父兄會、學藝會を催せ盛會なりしが、多數の參觀者あり、平澤宋生流生花會よりは各夫人手生の生花を當日陳列し頗る盛會であつた

目がけて

進行中の列車 內地人青年の飛込自殺

【釜山電話】五日午前七時四十分頃釜山驛發大邱行列車が釜山驛から五マイル五十二チェーン驛附近を北へばく進中沿線に待避中の內地人青年二十四五歲位の男が突然進行中の列車目蒐けて飛込み自殺を遂げた、急報に接し釜山署から荒谷警部補等現場にかけつけ檢死を遂げたが死體の一部は現場より三十余チェーン程引摺られ粉碎され遺留品もなく遺書も發見されないが右慘事の前日山口縣厚狹郡小野田町河本繁一から河本繁一(三)の身柄保護方を釜山署に依賴して來てゐるところから或は同人ではないかとの見込で目下取調中

進行中の列車から飛降

重傷を負ふ

【大田】第二列車が六日午前三時大田驛を發車大田鐵道病院前附近進行中の列車より飛降り重傷を負ふた鮮人あり同列車に乘り合せた驛夫が應急手當の上大田鐵道病院に送り手當を施したがなか〳〵の重態である、負傷者は慶北醴泉郡竹谷里金德俊(二四)と判明した

安東の大相撲

二日とも盛況

【安東縣】東京大阪合併大相撲一行の安東興行は四日、五日の二日間で打切り五日は好天氣に恵まれた爲初日は大入り滿員、二日は午後に入つて新義州方面から押掛る好角家も多く滿員、小學校生徒の觀覽で相當賑ひを呈した

木浦競馬大會

【木浦】木浦競馬會主催で八日から五日間木浦府內稍洞競馬場で競馬大會を催すが全鮮各地から名馬數十頭集合し勝馬投票を行ふと

全鮮野球西鮮豫選會

七月二十五日平壤において擧行

消防手表彰

【新義州】定州消防組は大正五年に設置されすでに十年を經過したのであるが去る一日午前九時から十年以上勤續者の表彰を行つた、受賞者は十一名でその內道知事の賞狀および定州警察署長の表彰狀並に記念メダルを受けたるは小頭中川敬治▲同白南濟▲消防手本小鶴藏▲同吉城與八▲同金谷忠次郎▲同中司忠雄▲同奥谷友一▲同谷口傳次の八名で左の三名は署長の表彰狀および記念メダルを受けた▲消防手高橋代五郎▲同筒井儀一郎▲同栗林幸吉

會を開催すべくそれ〴〵準備中であるが今回は國境方面の出場校も多數ある見込である、科目および講師は

博物學 大田中學 東明教諭

體操 忠南師範 藤原教諭

新義州讀書界の現狀

六月中における新義州府立圖書館の狀況を見るに六月は開館日數は六月十五日より三十日に至るまで十四日間で內地人男が百三十四人同女が二十人、朝鮮人男五百十四人同女が十六人、一日平均五十人強といふ割合である、然して閱覽圖書冊數は四百七十六冊で閱覽された圖書の中最も多く讀まれたのは文學語學類の百六十五冊次ぎが歷史傳記地誌類の百廿冊等である、然して閱覽者は漸次利用者が增加して行く模樣である

陸上競技會

【新義州】平北陸上競技選手權大會は四日午前九時から新義州商業學校々庭に於て開催されたが出場選手百名に達し第一回の試みとしては豫期以上の好成績を收め午後六時過盛會裡に終了を告げた

夏季大學出席者

【光州】八月一日より七日間京城中等學校講堂において開く國民夏季大學開催につき全南からは各府郡島より一名づゝ知事の推薦により出席することになつた

宋平普校落成式

【咸興】移邑實現に伴ひ宋平公立普通學校は五千坪の敷地を有せる山を負ひ廣浦を俯瞰する宋平新邑の西部に推し工費約四萬圓を投じた壯麗な校舍が竣工したので四日盛大な落成式を擧行した、なほ二日から同日まで三日間は新築落成紀念の全鮮普通學校兒童成績品展覽會並に農產物品評會を開催したが縱覽人員一萬二千餘名の盛會であつた

女子機業學校認可

【新義州】豫て設立認可申請中であつた新義州公立女子機業學校は七月六日付をもつていよ〳〵認可された、この種の學校は寧邊と龍川の二校である

黃海道視察團

【鎭南浦】鎭南浦商業會議所主催の黃海道實業視察團はさきに海州有志の視察團が來浦した關係もありかた〴〵その行程を一日延長して海州をも視察するに決し九日午前七時鎭南浦發水路豬島に入り安岳新換浦載寧を經て海州に入り龍塘浦を視察し同十日馬山、苔灘、長淵夢金浦を經て松禾溫泉に一泊十一日殷栗、長連、豬島を經て歸浦の豫定である

地方人事

▲大村鐵道局長 六日沙里院に來り鳳山炭坑視察の上載寧信川を經て海州へ

▲今村黃海道知事 道知事會議出席中のところ六日歸任

▲芳賀忠南財務部長 六日初巡視天安より牙山溫陽洪城地方に

▲園田寬氏(本府山林部長) 七日朝來新、營林署及び製材所を視察したる上安義官民に對し山林業新設の挨拶を述ぶ

▲朴榮喆氏(江原道知事) 七日午前南市驛に下車し不二農場を視察し八日來新一泊の上九日夜歸任の途に就く筈

▲大森吉五郎氏(山口縣知事) 全鮮道知事會議に參列したる上六日朝來新、安義兩地を視察し同夜發北行列車にて哈爾賓に向ふ

▲古橋卓四郎氏(慶北內務部長) 五日着任三笠町官舍へ入る

▲太田雅夫氏(滿鐵安東地方事務所) 六日大連本社へ

地方集會

◇奥田博士講演會 慶南道主催の下に八日午後六時半から釜山西町商工獎勵館において九大教授奥田博士の『海邊より見たる水產』と題する講演會開催の筈

◇學組協議員懇親會 平壤學校組合議員は七日午後七時から大同江畔かき舟に於て懇親會を開き打くつろぎて腹藏なき親議を交したがこれで永らくにらみ合つてゐた內紛も一掃された

◇教育代議員會 平安北道教育會代議員會は六日午後一時から開會されたが附議事項は大正十四年度決算認定と大正十五年度豫算審議とであつた

◇府協議員懇談會 鎭南浦府協議會では本年度豫算會議に於て決定したる後浦埋立地賣却問題につき八日午後一時より鮮人側府協議員を招集懇談會を催す

◇協議會 鎭南浦教育會協議會にては本田常任幹事猪田光雄氏轉任につき之が後任其他に就き種々協議すべく近く幹事會を開催

(ミツワ家庭常識文庫十五、七)

尾上梅幸

女賊の話

誰にも會はぬ美少年 猛獸を救つた馬上の女

支那の話でございます。山東に何生と云ふ財產があつて容を好む人がありました。或時金陵へ出て宿にとまつて居ります內隣宿の人とすつかり心易くなりましたが、只一人少年の宿があつてこれが中々交際をしませんでした。頭に長巾をつけ身に錦繡を纒りて居ります。して容貌は美人の樣に美しい。人の姿を見ると室へ隱れてしまひます。何生は三度までも尋ねたが逢へない。宿の主に尋ねると、名も所も分らないが、少しも拂ないから、宿を斷らうと思つて居る處だとの話何生はこれは何か遊戲の爲に來て居る人だらうと思ひまして、大人には知らさない樣に宿賃を拂つて

まうと馬を飛ばして一人の美人が表れまして、猛獸はひるんで逃げる美人は其後を追うて姿が見えなくなりました。何生の馬も此の猛獸に怯えて進まないので、引返して歸る物の陰の中に入りました。月の夜更に遥かに笛の音が聞えますので跳ばれて行くと大きな邸の門に着きました。高貴の人の邸と見た人が何生を恭しく迎へますので、不思議に思ふと、それが金陵の宿に居た少年でした。此少年が先刻猛獸の美人に左を寄せられると云ふ不

小道を落りました。其後其少年はいつか立退いてしまつて、床の下の古い袋に何生の持つた金が遺つて居たさうです。月日が經つて、何生が郷里へ歸りますと、村の人が何生に悪事があると訴へ、讒言をする財產のあると云ふ見込をつけた役人は莫大の賄賂をとつて許しました。許されましたが何生はすつかり貧乏になつて、僅かな金を持つて湖廣の方へ旅に出ました。林の中で猛獸にあつて立ちすくんで居り

思議な話でございます。支那にはよく斯う云ふ凄い樣な美しい話がございます。お盆に縁のあります作品なども支那から來たものでございます。お盆時の話ですが、これは何方の御家庭でもお盂蘭盆供の事と存じます。盆品には種々御趣味がございますが、是非にならないものが無くなりましても、なほ珍しいものが宜しい時です。これならば、あなた方もお使ひになりますし、お徳用です。ミツワ石鹸が最上でございます。

製造品目錄御申越次第送呈 東京橘町 丸見屋商店 營業所 下谷區二長町

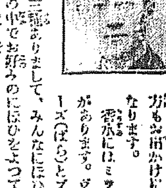

尾上泰次郎

顏が照いたり、額顏がさいたりしますと、暑い時は諸方へお出かけになります時香水をおつかひになります。香水にはミツワ三十番香水と云よい香がありますが、ヴァイオレット(すみれ)とローズ(ばら)とブーケー(花たばのことにほひの意)との三種ありまして、みんなにほひが品がよくて優しいので、皆さんがその中でお好みのにほひをよつてお求めになります。おもちになる手巾におつけになりますと、お體のうごきますとき、此やさしいにほひが、そつとかをりますからほんとによろしいものです。

それから家で、お浴後のお身についた時、花の露と云ふ露香水をして撒き下さると、一そう涼しくなりますと云つて、皆樣がこれをお用ゐになります。

ミツワ香の露 皮膚のあれを防ぎきめを細やかにする芳香化粧水 大壜金五十錢 徳用大壜金壹圓六十錢

映畫檢閲規定制定に就て

三矢警務局長談

本月五日の朝鮮官報を以て活動寫眞「フイルム」檢閲規則が發布されたが右につき三矢警務局長は語る

申すまでもなく活動寫眞は今日では單なる娯樂機關として民衆より歡迎せらるゝ許りでなく、敎育、産業、衞生その他各種の事業宣傳等の補助又は宣傳用として使用せられ他面勞働運動階級鬪爭その他の思想運動の宣傳にも利用せらるゝ等の機會が増加して智徳において公安風俗に關し影響をおよぼすことが頗る多くなりました。朝鮮における娯樂映畫は從來おもに內地興行者が移入せられてをつたのでありますが近時內外國映畫商社と特約關係を結び直接移入して內地と同時に封切上映する樣になり又は「フイルム」を製作して映畫館等に提供するものがあつたり著じく進歩發展を來たしましたこの勢ひで進めば朝鮮の活動寫眞界はこれから益々殷賑多事を極むること豫想であらうと存じます從つて從來の如く淳風良俗の損傷抑止を以てのみ活動寫眞のおもなる取締と思ふことは出來なくなりました。社會民心におよぼす影響は新聞紙や出版物と何等遜色がなくなり將來益々警察上より見て重要な地位を占むることゝ思ひます。さて從來朝鮮に於る活動寫眞の檢閲取締はどうなつてをつたかと申せば「フイルム」の檢閲に對して何等規定がなく活動寫眞は興行取締として各道において取扱つてをつたのでありますが、大正十三年九月に初めて「フイルム」の檢閲を京畿道、慶尚南道平安北道の三道において行ふことになつたのでありましてその一道の檢閲濟みにかゝるものは各道において檢閲を省略しその効力を一年間認むることの道令が出て今日におよんだのであります。所が實際問題としては各道の檢閲が往々所見を異にして甲道において上映を許可したものが乙道において不許可處分になつたら又は甲道において不許可にしたものが乙道において上映を認むる等の事實がありまして取締上不統一の嫌ひがあつた許りでなく當業者の不利不便もまた少からざるものがあつたので彼これ前述の樣な理由を以つて今度地方檢閲制度を廢めて大體本府において全鮮を統一して檢閲を行ふことになりましただ輕易なる時事に關するもので急速を要するものは、各道において檢閲が出來るといふことになつたのであります。規則についての疑問を生ずる樣な字句の解釋が必要ではないかと思ふ點を一二指摘して御參考にしたいと思ひます。第一條は活動寫眞の「フイルム」は興行用と宣傳用と家庭用とを問はず映寫して多數の觀衆に供するものは總て檢閲を受くることを規定されましたものであつてたゞ「フイルム」の説明臺本を作る爲に試寫するとか又「フイルム」の賣買取引の爲に關係者が試寫する場合の如きは含んでをらないのであります。他從來往々試寫と稱して特殊の人々を優待する意味で映寫する場合の如きは勿論この規定によつて檢閲を受くる必要があるのであります。

第二條は檢閲の手續きを規定されたるもので第二項の輕易なる時事とはその日その日の出來事にして輕易なもの例へば學校の陸上運動會、海水浴場における海上競技或は飛行機の來往演技等の如き實寫で際物を指したものであります。

第七條の手數料について總督府において檢閲する「フイルム」を三「メートル」五錢としたのは大體內地の手數料と同一の手數料と致しましたもので被檢閲者側からいへば或は高いといふ樣な議論もありませうが朝鮮と致しましては映寫機の購入、修繕その他備品消耗品費および人件費等總て內地より割高ることが甚だしいのでありまして內地手數料と同一の比ではありませんし被檢閲者側の利害をも深く考慮した結果結局內地の手數料と同一に致したのであります。第二項の檢閲官廳公益上必要と認むるときは手數料の全部又は一部を免除するといふことは教育とか産業とかその他公益に關する事項の爲に官廳學校その他公益法人等が自己の有する「フイルム」にして或は官公署の事業に關する宣傳映畫又は指導の爲とか或は學術研究の爲學校內において學生、生徒に對し映寫する爲とか公益法人等が教育衞生産業等に對し公益に資する目的で無料でその團體自身が映寫する爲檢閲を申請する場合においてはその手數料を免除する趣旨であります附則にある通り朝鮮の活動寫眞「フイルム」檢閲もいよ／＼八月一日より施行することになりましたのにつきましては當局としても最善の方法を講じて檢閲事務に從事致しますから當業者諸君は勿論一般の方々におかれてもよく規則を玩味了解して檢閲に際し手數のかゝらぬ樣にこの際特に御願ひ致して置きますは前にも一言しました通り興行用「フイルム」のみに對する檢閲でないのでありますから一般家庭その他において所持さるゝ營業用にあらざる「フイルム」もこの際是非檢閲を受けて頂いて將來法規に觸れることがないことを希望致してやまない次第であります。

將棋新手合（三）

於 東京市日本橋區蠣殼町三ノ一 將棋研究所

四

平手番先 ▲二段 建部和歌夫（東京）

△初段 間宮純一（東京）

（圖は前號指了の局面）

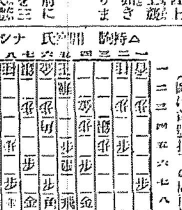

△四七金 ▲六二玉 △七七銀 ▲七二玉 △六九玉 ▲八二玉 △七九玉 ▲七二銀 △八八玉 ▲三三桂 △二八飛 ▲二五銀 △三七桂 ▲三四銀 △九六歩 ▲九四歩 △六六歩 ▲五一飛 △八六歩 ▲同歩（以下次號）

對局者の感想

▲建部二段曰く 王の圍ひに困つたが居玉では危險であるので六二玉と上つた

△間宮初段曰く 歩がないので少し無理と思つたが八六歩と突いて歩を持つ含みに指した

七月八日

（舊暦五月廿九日）木曜

▲二黒 ▲先負 ▲平 ▲角宿 ▲戊戌

▲二黒▲無茶苦茶なことある日總て控目にして安全東と南と北が吉

▼三碧▲投機的の事に手を出して大失敗を招く日西と東と壬が吉

▼四緑▲我儘を通したがる日それでは面白く行かぬ巽と乾と壬がよし

▼五黄▲外見はよくて實際は苦しい新事業は見合せ東と南と北が吉

▼六白▲訪問來客なり來る日概ね運惟ど大利を占む巽と庚と壬が吉

▼七赤▲目上の引立を得るの日自重して働いて有利巽と庚が吉

▼八白▲如何に焦つても平凡に終り易い失物用心東と南と丙が吉

▲九紫▲口頭の望み叶はぬといふなし待人は來る東と南と丙が吉

▲一白▲働き甲斐ない日誤解金談求職其他新計畫凶南と北と庚が吉

圍碁新局（四）

先番 村島義勝（三段）

前田陳爾（二段）

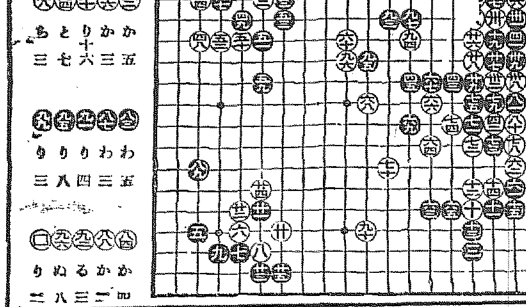

タムシチンキ

小林

痛ミ 痒ミ スグ止る

▲殺菌力偉大 ▲奏効は確實 ▲內攻もせず ▲無色の水藥 ▲にて爽快也

價 小瓶三十錢 中瓶五十錢 大瓶一圓

本舗 大阪市京町堀 名古屋廣小路 小林大藥房 キムラ藥房

各地藥店に有

たむし いんきん 皮膚病一切

本邦唯一の精良品 サック

男女防毒ゴム

[illegible]

丁子堂

府立 仁川病院

電話 事務用一六番・病室一〇二四番

院長 醫學博士 岩井勝三郎

御注文は迷はずに 畑硝子製造所へ

品質本位 確實 低廉價格 迅速

京城古市町 電話本局七四六番 振替京城一〇三八三番

痔疾專門 京城久枝肛門病院

京城旭町二丁目

電話 本局 三三七一 自宅 三三〇三

入院隨意

毛髪の發育を助け クセを直す

クラブ美髪用ポマード

名物 リンゴカステラ 忠南大田 中田堂

資本金 壹千五百萬圓

積立金 繰越金 貳百五拾貳萬圓

株式會社 十八銀行京城支店

京城府黄金町二丁目 電話本局 二一八八番 二一九九番 振替口座京城一〇二四番

同 新龍山支店 京城府漢江通り十三番地 電話龍山 五五〇番 五五二番 振替口座京城八一〇三番

同 龍山支店 京城府元町二丁目 電話龍山一八番

銀行一般ノ業務ハ勿論精々確實ニ取扱可申又京城支店及龍山支店ハ株式會社長崎貯蓄銀行ノ代理事務取扱申候

◎能率増進は出世のもとい！

頭のクシャクシャしたりボンヤリして事務の進まぬ時◆森田博士推奬ノーシン印の兆川

ノーシン

頭がタッタ一服のんでごらん忽ち……頭ははつきり思考力有分面白い程仕事も出來れば勉學も進む◆ゴツウなさい僅三四分間で治る◆各藥店に販賣す

全鮮品評會にて三回ついて最高優等賞を頂きました

評判の醤油です

忠南大田 辻謙之助 釀

京城旭町二丁目八番地

外科 皮膚科 瀬戸醫院 瀬戸潔

（電話局二四九八番）

初夏の御晩餐… 新緑の元…

高級銘酒

朝鮮酒造株式會社

呑み良くてさ… 酔心地の良い…

中元暑中 御贈答品

ミツワ石鹸

理想的なる所以は

一、實際直ぐと家庭に間に合ふ品故必ず悦ばれ

二、品質は置けば置く程却つて其特徴を發揮し

三、持歩きに嵩張らず破損せず多寡も意の儘故

御贈答用品として一番歡迎せられて居ります。

◎ミツワ石鹸 徳用大形は三箇函入、一打函入の二種あり、何れも同じお値段にて御用命に應じます。尚御贈答用としては更に之を 三箇包 半打包 一打包 としたる各種がございます。

◎ミツワ石鹸は何處にも賣つて居りますが、萬一賣切などの場合には、お手數ながら本舗までお電話なり御照會なりをお願ひ申上げます。

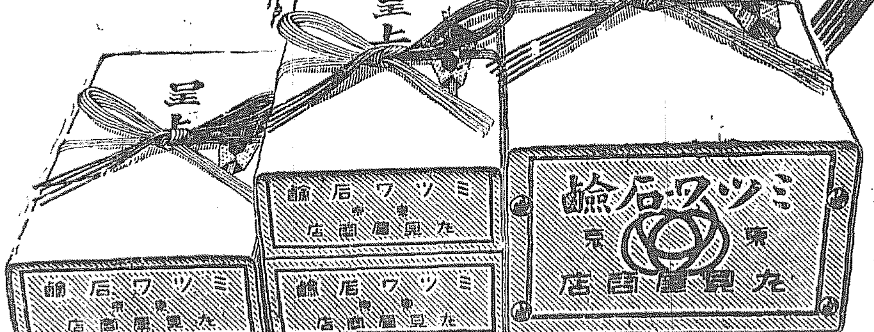

（徳用大形三箇包裝圖）　（徳用大形半打包裝圖）　（徳用大形一打函包裝圖）

本舗 東京 ◎丸見屋商店

下谷區二長町 營業所

振替貯金口座 東京七一〇番

…京城の五團體躍起

…人證券の誤認に關するリンチ事件は全國民の憤激となり東京で…民協會、國粹會支部、國民會、辯護士會などが發起となり善後策考究のため七日午後一時から商…長…等を訪問し當局の本件に對する態度を質問しあはせて一同の意見を開陳するさうである

電信不通 山口縣下大洪水のため

…隧道が全部不通となつた、現在は山口驛出部（下關より五里東）…がこの上繼續すれば遠山を迂廻し松江線を利用する外ないと

…學務局を訪問、…學校學生代表十五名は六日の學生大會において…たが、すでに五十數回におよんで…あるので今度こそ矢が…ぢやらぬかなげやまないといふ…の態度は可なり強硬的に出でるか…おらうとみられをるも飽まで正々…な行動を避け所期の目的を貫徹する意氣込らしい。

三矢局長招宴 三矢警務局…同長は八日午後六時半より…

朝鮮の新名物 松の乳の工場視察
宗像女史の努力に 牧山技師一行もをどろく

朝鮮の一女性の努力で完成した滋養飲料『松の乳』は新しい朝鮮名物として漸く名聲を知られて來たが過日閑院宮殿下に參殿の宮家御使が內地へのみやげとして買上げて行つてから創製者宗像逸子刀自は光榮に

感激し 一層松の研究に邁進して『松の乳』の販路に努力することとなつたそして朝鮮名產品として一手に引受けることゝなつたので三越支店では五日加藤支店長は商工課の牧山技師と共に『宗像松研究所の』工場を視察した、松の乳は金剛山特產の『松の實』を **原料に** 滋養を混和したもので、松の實の精分を損じない程度に加熱し、しかも九十度の溫熱の中で決して腐敗しない實際の研究を中央試驗所の元技師片山氏の手で行つた榮養素のビタミンが多く含有されてゐる松の實質をそのまゝ美味な飲料にした『松の乳』は近頃朝鮮ホテルで外人にも紹介されジャムがはりにパンにつけて用ゐられたり水にとかして夏の **好飲料** として歡迎されたりしてゐるが『松研究所』では更にアイスクリームにこしらへたりして研究してゐる、最近內務省衞生試驗所でも『松の乳』の効果を認めて特に技術官の注意で香料を加へ一層美味にすることとなり朝鮮物產として內地へ賣ひろめることを奬勵されてゐる宗像女子が創設までに二年余の苦心を拂つただけに工場施設が小さいながら完備し製造までに **完全な** 工程を經てゐる點を牧山技師も激賞してゐて、商工課でも『松の乳』の販路擴張に力を入れることゝなつた（寫眞は松の乳工場で秋山技師加藤三越支店長宗像逸子女史）

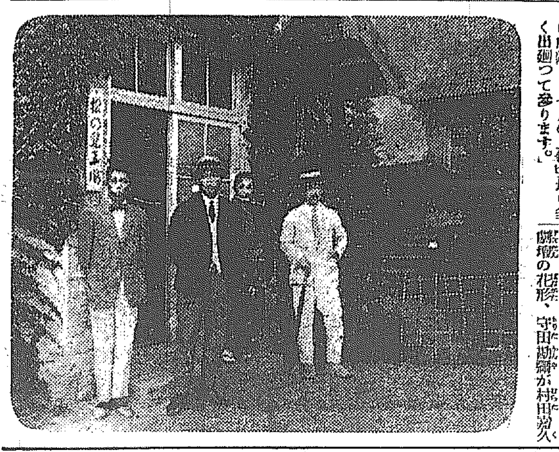

桃いろいろ
今から出盛り

夏の候六月半ば頃から香氣高く滋味豐な桃が現れ初めて、夏中われ〳〵の食慾を満足さしてくれますが、それを出廻りの順序に從つて示しますと、まづ第一に

日月桃—之は六月の廿日頃から七月の初め頃にかけて市場に現れます。果實の大きさは桃としては中位で肉は軟かで、且つ甘味があり、桃の魁として一般に人氣を呼びます。

早生—早生桃としては果實も大きく、味もよく六月下旬から成熟し、七月の上旬頃最も多く出廻つて參ります。

紅核水蜜桃 果實は大きい方で鮮紅色の斑を現し、甘味が多く品質優秀であります。大概七月半ばから出初め、八月上旬が出盛り時であります

傳十郎—俗に傳桃とも云ひ、肉は緻密で軟く、甘味と果汁に富んで居ります、大概七月中下旬頃から市場に出て參ります、

早生水蜜—果實は大きく、肉は緊つて居るが、軟かで汁液が多く、品質最も上等であります、七月下旬から八月初めにかけて盛んに出廻ります。

この外には早生にアムスデンジューン、中出には天津水蜜、晩生には上海水蜜等、いろ〳〵の品種がありますが、桃中で最もわれ〳〵に親い水蜜桃は以前は支那や、歐米邊りから輸入されたもののみでありましたが今日では外來種を改良して日本獨特の品種が作り出され、一度口にすれば肉は口中にとけ、甘露滴ち、眞に壯快な物が出來るやうになりました。

京劇に來る名優四人
勘彌にしうか 嘉久子日出子

歌舞伎の花形、守田勘彌が村田嘉久子、阪東しうか（玉三郎改め）、東日出子をつれて九日から京城に出演する。

四優の寫眞 下の寫眞右から守田勘彌、坂東しうか、村田嘉久子、東日出子の順

守田勘彌 勘彌は、時代、世話、所作は勿論新派、洋劇ゆくとして住ならざるなき劇界の傑物である。それと共にあごがシヤクレて居るので有名である。當たり藝では大藏卿、梶忠、蝙蝠安、小野道風等であるが、市村座脫退後新劇方面でも『忠直卿行狀記』『坂上の狂人』、『戀の彼方へ』等は當たり藝で獨特の味を見せて居る。家號は喜の字屋、踊りは藤間勘右衞門に學ぶ。

阪東しうか 今年二十歳の紀州屋の俳優で玉三郎をしうかと改名したばかり、勘彌と三津五郎は其の叔父にあたる。六歲の時から踊を三津五郎と藤間勘右衞門から舞踊を學び、長唄と鳴物は杵屋之助に學んだ。こんど勘彌の片腕となつてどんな働きを見せるか、若いだけに興味がある。

村田嘉久子 森律子、藤間房子などゝ共に帝劇附屬女優學校の第一期卒業生で、顏も古いが名もうれてゐる。三味線は小學校時代から杵屋に學んださうだから達者なもの、舞踊も義太夫もうまい。千代萩の政岡、壺坂のお里、琴責めの阿古屋、どんどろのお弓等は當たり役だが、新らしいものも充分やれるこんどは勘彌の相手役として練磨した藝を見せるだらう

東日出子 帝劇附屬女優學校の第二期卒業生であるから帝劇の女優生活も嘉久子について古い。淺草の鶴貞屋さんの娘で日本女學校を卒業してから帝劇に入つた。長唄、舞踊、琴等の素養があり、當たり役は鈴々傳のおかる、布引の小萬等である。

紙上病院

頭のかさぶた

【問】 生後六ケ月の男兒、頭のふくめきの上にかさぶた樣の物が永らく出來てゐまして中々なをりません、時々かゆがりツユが出てはまたそこがかたまります何か撩法をお知らせください（和泉 六五鈴江）

答＝局方亜鉛華軟膏でかさぶたをやはらかにし、つゆをふき去つてまたつけて置くとよろしい（皮尿科渡邊博士）

鼻に小穴

【問】 鼻と頰の附近に針位の穴の樣なものが澤山出來ていつも白いバタの樣な脂肪が充滿します、穴の外部の脂肪の如きものは黑く固結します、撩法を（元山困る生）

答＝石鹸でよく洗つて、揩きで押し出すこと（皮尿科渡邊博士）

手と足に汗

【問】 手と足に汗が出て困つてゐるのですが治撩法はありませんか（群山KB生）

答＝局方フォルマリン水を一日一二回つけて見たらと思ひます、（皮尿科渡邊博士）

いぼの除去法

【問】 五六年前から手足にいぼが澤山出て困つてゐますが何か除去法はありませんか（市內櫻井町松本）

答＝尋常性いぼと思ひます、素人撩治で手をつけるものとは思ひませぬ（皮尿科渡邊博士）

白色にする

【問】 顏の色が黑いので過酸化水素をつけたく思ひますがオキシフルを使用してよろしいでせうか、また私には絕えず吹出物がありますがオキシフルは害がないでせうか（黃金町ル與子）

答＝オキシフルそのまゝでも差支ありませぬ、個人により強すぎる場合には水でうすめて！但過酸化水素綿（オキシフルもそれ）は毛髮につけば黑毛が茶色になりますから注意（皮尿科渡邊博士）

ニキビの治療

【問】 二月頃から大變ニキビが出まして今日ではやゝよくなつて參りましたが跡が明かに殘つて一つも取れず顏は赤色に變じ外見が惡く困つてゐます良藥はありませんか（南大門通り前田）

答＝顏を石けんでよく洗つてニキビの發生を少くすること、あとは徐々に消えます、タムメルフエルド洗滌水といふのを附圖に求めて、顏によくすり込むこと（皮尿科渡邊博士）

背中に出來物

【問】 背中に濃黑いものが出來

京日童話
猫の泣聲（ねこのなきごゑ）
茶谷八郎作

（一）

電車は私と女の子を降ろすと、そのまゝ阪を下つて行きました。車掌くんがこつちを見送つてゐるやうでした。ほゝゑみながら

『どつちなんです、お家は？』

バスケットをかゝへた私は、女の子の顏をのぞくやうにしてきゝました。

『向ふなんです……どうも濟みません』

女の子は、電車道の反對の方をさしながらいひました。

『送つて上げよう』

女の子はうなづいて先にあるきだしました。

バスケットの中の生きものは、始終ごそ〳〵動いてゐます。時々一寸立ちとまるやうにすると、同じやうにぢつとします。女の子の歩みが私よりおそいので、自然私の足は休み〳〵あるいて行くのです。

『隨分困つたでせう、電車の中でなき出したりしたものだから』

『はじめ、私もびつくりした。』

『え、……』

『……』

『車掌くんも、みんな眼をパチクリさして居ましたよ』

『……』

『まさか、こんなバスケットの中に猫が居やうとは、誰も氣がつきません。』

女の子は低く笑ひました。大分元氣よくなりました。──靜かな午前の陽のさして居る露地へ、まもなくまがりました。子供が二三人繩飛びをしてゐます。女の子はこれを見ると、私に寄り添つて來てあの人達はいたずらだからこの猫をいぢめるかも知れないと心配さうにさゝやきました。

『大丈夫！』

私は女の子の手をひいてやりました。そしてその子の家の格子を開けました。遊んでゐた子供等は皆の兄弟となつてお家に騷に嚙くもの珍しさうに私を見つめてゐました。

佐賀の猫 【94】
南海夢樂作 石井滴水畫

瀧尾山の邂逅

お話は小森半左衞門の上に移ります。舍弟高木三平と打合せ、城內で怪しいのは櫻の御殿、しかし怪猫は城を根城とするものでないから必ずどこかの山奥に根據を構へてその鍋家へ立廻るに相違ないから是非とも其巢窟を突き留めて退治をしてやらうと、毎日毎夜三平とは別々に、心當たりの深山を探し廻つてをりましたが、一向それらしい場所も見當たらない、今宵も晩飯が濟むと、三平と連立つて我家を立出で、三平は東へ半左衞門は西の方角を取つてやつて來た、目的の場所は瀧尾山、元より稀代の怪猫を相手にするのだから、身ごしらへも嚴重に、黑の頭巾で面を隱し、三平は東口から、半左衞門は西の麓から、生茂つた荊をかき分け、道のない所を攀ぢ登り、夜のふけるまで探しあるいたけれども、猫と猫らしい姿すら見當たりません、すでに九ッも過ぎたと思ふ頃ひよいと向ふを見ると、ゴーッ、ゴーッといふ激しい水の音が聞えて、そこは數十丈もあらふといふ谷間になつてをります、恰も二十日亥中の月山にも照した月夜の風情は繪に描いてもおよばぬ眺めだから、松の根に腰を下した半左衞門が、思はず景色に見惚れて手拍子を打ち聲高らかに謠々の謠曲を唄つてをりますと、偶然これも怪猫の巢窟を確めやうといふので同じく瀧尾山へ登つて來たのが伊東壯太郎だ、フト見ると一人の武士が面白さうに謠曲をやつて居るから、壯『扨は此奴妖怪に相違ない、白晝といへども職人の外には滅多に人の立寄らぬこの深山、夜中しかも怪しい姿をして、月に浮れるとは奇怪千萬な、汝れ？怪物今宵こそは仕留めてくれるッ』と窃に身こしらへをして忍び寄り、手に持つた六尺棒を振上げるが早いか、壯『えいッー』突矢と打込んだ腕の冴え尤もこれが普通の人間なら、一溜まりもなくその場へ叩き伏されるのだが、太刀風三寸にして身をかわす瞬前のすぐれた半左衞門だから、忽ちパッと身をかわして空を打たせ壯太郎がしくじつたと棒をひく處をすかさず手元へつけ入らうとする、飛び込まれてはたゝかふのに鮱礙なのでバラ〳〵と二三間逃げ出して、再び棒を取つてきつと身構へる、そこへこれも來合せた高木三平が、三『お〻兄上、如何なされた』半『三平か、よい處へ參つた、不覺にこ奴が打つてかゝつたから、やむなく相手をしてゐる處だ、かゝる山中においてわれ〳〵に刃向ふ曲者、さてはお家を騷がす怪猫の仕業に相違ない、兄上御油斷なされますな』と三平は氣が早いから怒ら刀を拔いて、壯太郎を目掛けて切り込んで來る樣子、驚いた壯太郎が、壯『アッ、少々お待ち下さい、拙者は貴君方を怪猫と見て打込みましたが、どうやら怪物でないらしい御樣子、まアまア暫くお待ち下されたい』三『何だ待てとは……』壯『イヤ、どうもこれは甚だ失禮いたしました、成る程まことのお武家に相違ない！』と鐵いで襷をはずし、棒を投げ出して壯『私は以前鍋島家につかへをりました足輕伊東壯太郎と申しまする者實はお家を騷がす怪猫のすみ家を突き留め是非退治してしまひたいと存じ、組頭金太夫殿に申入れて、當分のお暇を頂きましたから、毎夜この瀧尾山をはいかいして、をりました處、今宵あなた樣のお姿を認め夜中といひかゝる深山、これはてつきり妖怪と心得たゞ今のやうな無禮を働いたのでございます、どうぞ今晚の處は御勘辨下さいますやう！』じつと聞いて居た半左衞門が、半『ふむ、左樣であつたか、金太夫の組下で伊東壯太郎…余り記憶のない姓名だが、お家を騷がす怪猫退治の志にて、わざ〳〵暇を取つてこの山をはいかいするとは感心いたした拙者は當時浪々の身の上なれども以前は鍋島家の家老職、小森半左衞門と申す者！』壯太郎が又驚いて、壯『えッ、あの貴君が小森樣、御家老樣とも存ぜずして、飛んだ御無禮を働きました、して見ると貴君樣も、怪猫退治のためにこの瀧尾山へ！』半『如何にも拙者が鍋島家を浪々した理由も矢張り怪猫から起こつた事だが、左樣なは何事にしてもよい、しかしそちが最前打込んだ腕前、殊に單身か樣な深山を徘徊する膽力、並にすぐれたその力量、イヤ立派な武士といへども及ぶ處でない、ついては壯太郎、改めてそちに相談をするがどうだ今より拙者と兄弟分になつて共に怪猫退治をやつてくれまいか』壯『えッ、何と仰せられます、あの私と兄弟分に！』半『如何にも、その兄弟となつてお家に盡くしたい』といはれ壯太郎は感極まつて泣き出した。

海川魚 鳥水焚 加茂川 本ビル横 電本三五〇六

中風病 如何な難症永年の難症も…あり外科難治者申込あれば… ●播州明石市外王津 普光山本坊

月ヤク 善の方法として新聞名記入三錢切手封入私方へ… 報＝京都田邊局內 玉草堂…

演藝案内

黃金館 東亞共營 七月八日封切 パラマウント會社提供 大喜劇 樂天地のデブ 二卷 バスター・キートン、デブ共演 東亞キネマ會社特作 時代劇 綠ケ岡の血刄 全六卷 監督上月吏 嵐璃之助、…村愛子共演 ヴアイタグラフ會社大傑作 古今の大名畫 アラ、ナジモヴア夫人主演 東亞等持院超特作 怪劇 來た英雄 前篇八卷 …生野初子主演 …

中央館 帝キネ共營 七月八日ヨリ特別興行 マキノキネマ新劇部特作 祇園情話 春雨草紙 全…卷 マキノ正唯、都賀靜子共演 花吹雪 西部活劇 天晴トニー トム、ミックス名馬 大フオックス社超特作 マキノ本田美禪氏原作時代劇 お洒落狂女 全十卷 マキノ輝子、大谷友三郎共演

大正館 七月七日特別大興行 滿都の人氣今や我が松竹映畫に歸まる エデユケーショナル・キャンベル映畫 動物活劇 猿、犬、羊、大活躍 天國行列車 二卷 ポケット連續 … 監督 大久保忠素 時代劇 撮影小山內… 夢の浮橋 全八卷 佐々木… 悲劇 若き女の死 十二卷 …

喜樂館 三日より封切上映 超特別大興行 寶塚 國境の彼方 日活會社新劇部超特作 大阪朝日新聞連載小說 三上於菟吉先生原作 村田實氏監督作品 後編 日輪 七卷 …完結を告ぐるクライマックス ファストナショナル會社特作提供 美しの王子 ジヤツクカトレン氏主演 大阪朝日連載講談 復讐劇 敵討日月草紙 澤村春子 東加代子 片岡 …

浪花館 明治町 電話本二六〇番 七月八日ヨリ 女演藝團一行 來ル 演題 安來節、浪花節、小唄、大阪二〇加、八木節、一人芝居、新內落語、手踊、… 特別御來場者に對し五分間內に回答出來ざる場合には時計、ビール、反物、タオル其他景品進呈す

八日封切 超特別大興行 大マキノ本年度空前の大傑作大映畫 都新聞連載小說 三人姉妹の原作者 雄篇 本田美禪先生原作 巨匠マキノ省三氏監督 マキノ輝子主 大谷友三郎演 お洒落狂女 全十四卷 見よ！失戀の結果狂ひし若くして美しい乙女の狂態を

大フオックス社超特作映畫 西部活劇 天晴トニー 六卷 活劇王トム、ミックス氏名馬トニー君大猛演 名畫『散り行く花』以來金森萬象氏が久し振りにものせる祇園情話 春雨草紙 マキノ正唯 都賀靜子 主演 千代香の卷 マキノキネマ 中央館

傳書鳩 …

眼科專門 金井眼科醫院 京城若草町（…）

クラブ白粉 クラブ洗粉

守田勘彌一座（東京、帝劇專屬 男女俳優出演） クラブ化粧品愛用者御優待

クラブデー
場所 京城劇場にて 日時 七月九日より

藝題
第一 宮嶋だんまり 大薩摩連中 一幕
第二 八重桐廓噺 竹本連中 一幕
第三 落合浪雄作 牛盜人 二幕
第四 河竹默阿彌作 十六夜清心 淨瑠璃 梅柳中宵月 清元連中 二幕
第五 所作事 連獅子 長唄はやし連中 一幕

入場料（二日目より）特等 金六圓五十錢 一等 金六圓 二等 金三圓 三等 金一圓五十錢 四等 金八十錢

村田嘉久子・東日出子

土產謹呈
初日に限り各等御入場者に對し全部洩れなくクラブ石鹸一個宛謹呈
毎日先着御入場者三百名樣に限りクラブ好みの美麗なるクラブ團扇一本宛謹呈致します

カテイ石鹸 クラブ香油

懷中要藥 清心丹（セイシンタン）
衞生保健ノ第一要件ハ常ニ胃腸ヲ健全ナラシムルニアリ
惡疫豫防ハ藥剤ト胃腸ノ協力ニヨリ黴菌撲滅ヲ期スベシ
主成分 健胃劑 固腸劑 殺菌劑 興奮劑 清涼劑
過飲食、乘物、人込等の不快下痢嘔吐、暑氣アタリ等の際に服用。常用せば口中を清涼にし咽喉を潤ほし氣分を爽快ならしめ胃腸を強健にし不良飲食物中毒豫防の良藥となる
病ミテ治療スルヨリハ病マサル樣心掛クル方遙ニ勝レリ
其ノ實現ハ清心丹ヲ飲食後常用スルニヨリテ達セラル
東京日本橋大坂町 高木與兵衞 調劑

世界的に發達した 人絹と朝鮮
工場を設くるとせば 咸南五老里附近

人造絹絲は僅々四十二年の間に異常の發達を遂げ最近の世界全生産高は左の如き趨勢を示してゐる

（單位萬封度）

大正十二年	九、七〇〇
同十四年	一六、三〇〇
同十五年（豫想）	二二、〇〇〇

即ち大正十二年度においては天然絹糸の全世界産額八千萬ポンドを凌駕すること一千七百萬ポンドに達し十五年度においては實に二億以上を豫想されるに至つて居るひるがへつて日本の人絹狀態を見るに十數年前までは品質粗悪にして品として深く顧みられなかつたがその後著しく改良され漸く價値を發揮し來たり今や時代の趨向に投じ大正七年全日本の產額僅に一萬ポンドに過ぎなかつたものが十四年には生產額三百二十萬ポンドに達し十五年度には生產六百萬ポンド輸入百五十萬ポンドを豫想さるゝに至つてゐる即ち人絹は日本においても新進有利なる事業として着目せらるゝに至つた結果一方關稅改正の影響もあり工場は漸次擴張せられ有力筋の新規計畫續出し從來絹糸業家にいだかれてゐた天然絹糸の被害觀念も一掃され人絹は生糸、綿糸、毛糸等と並行して人絹獨自の地步を占める事明瞭となつて來たので製糸業に重要なる一地步を占めんとするに至つて居る、即ち大正十五年および十六年度各社生產豫定額は左の通り

（單位萬封度）

社名	十五年	十六年
帝國人絹	四〇〇	六五〇
旭絹織	一五〇	二二〇
三重人絹	一八	六五
東京人絹	二〇	一〇〇
東洋レーヨン	―	一五〇
日本レーヨン	―	一三〇
其の他	―	五〇
倉敷絹織	―	一〇〇
計	六〇〇	一、四六五

朝鮮においてはこの種事業の新興を見ないがたゞ現在において最も有望視されて居るのは咸興五老里附近への工場建設であつて同地は黄草嶺といふ千年斧鉞を入れざる大森林を有し人絹の原料パルプの產出に豐富なるのみならず他面朝鮮水力電氣會社發電所が隣近地に建設され安價なる電力利用が可能なのでかた〲企業家の心理をそゝりつゝある次第である

土地會社 創立總會
諸案議決

【東京電報】朝鮮土地改良會社は七日午後三時より工業倶樂部に創立總會を開き荒井賢太郎氏を議長に推し左記事項を決定三時散會

一、會社創立に關する事項報告の件
一、取締役監査役選任の件

取締役會長 荒井賢太郎
專務 藤井寛太郎
同 松山常次郎
常務 久保 融一
外 四名
監査役 澤田 豐丈
同 矢鍋永三郎
外 二名

一、商法第百三十四條に依る調査報告の件
及監査役報酬の件

苦鳴しつゝ 辭めない
板ばさみの 仁取重役

【仁川】京取兩取併合に對し仁川府民側の反對は正論をいだくだけに猛烈を極め仁川在住仁取重役の立場は苦境に立ち、今やその去就に頭を痛めて居る有樣であるが、右重役の一人たる大平鎭重郎氏は重役側の立場につき縷々諄々左の如く語る

在仁重役と言ふ關係上、河野、吉田兩氏と共に公職者代表委員と數次に亙り會見した事は事實なるも單に意見の交換を爲したるに止り共同辭職を强要せられたる事もなく亦辭任すべき理由もない、這般の合併問題は仁取の永久的市場振興の一方策として計畫せられ仁取の地盤並に業務の擴張に過ぎず之を以て市場移轉の前提なりとなすは全く市民側の誤解である吾々仁川在住重役が今回の合併に賛成したのも要するに之を以て多年の懸案たる市場振興に關する種々なる問題を一掃し米穀市場の京仁間における位置を仁川に確立し永久に仁川の繁榮を維持せんとの眞意に外ならない亦合併後における仁取が仁川に於て米穀市場を京城に於て證券市場と二つの市場を有する事に依り其强味を爲すもので之を一つに爲して會社の利益なりとは思惟されざるのみならず、且つ又米穀の集散地として設備の完全せる仁川から何等米穀集散地としての設備なき而かも僅かに年二十萬石内外の消費地に過ぎない京城に、市場を移轉して會社の爲め、有利なりとの解釋は到底、吾々の爲し能はざる處であつて今日一般市民が市場移轉の招來を恐るゝは從來に於ける市場側の行動の行懸上、一應は尤もなれど其實一片の杞憂に過ぎざるものと思はるゝのである、吉田河野兩氏の意見も全く自分と同意見で市民側と諒解し相共に携へて此合併を合理的に進め此の機會に於て將來の禍根を一掃し取引所並に仁川の繁榮を圖り度いものと考慮しつゝある際なので吾々三人は辭任の意思をもつて居ない

若松社長 大童て奮鬪
勧信肩替如何

若松仁取社長はこの程大阪に出向いたがこは合併問題の暗礁となつてゐる勧信の肩替問題解決のためであるといはれてゐる合併勧告者並に合併派の中心人物が最近勧信の肩がはりに熱中してゐるのは事實で十五日の總會を控へ六月開催された勧信重役會の結果に對し若松社長の接衝が何の程度まで成功するか注目されてゐる

臺銀整理捗る
鈴木商店問題片附く

【東京電報】臺灣銀行の鈴木商店に對する債權一億五千萬圓は同行整理以來これが整理も問題となつてゐたがこの程漸く若干年の据置期間を置いて廿ケ年々賦により償還することに兩者の交渉が纏まつた模樣である、なほこれを機として貸出利率も幾分低下される如くであるが年來臺銀の苦しんだ同銀行第一の債權が片づいた譯である

鮮銀と 佐賀炭礦
高取礦業へ 經營を委任

朝鮮銀行は先般不良貸付整理の際將來回收不能のものとして殘したる甲子土地および佐賀炭坑の處分に努めて居たが最近佐賀炭坑の處分はいよ〳〵決定するに至つた同炭坑は從來擔保權行使、鮮銀自ら經營し來たつたものであるが專門外の事業なる爲成績不良にて毎月缺損を重ね經營を續ける限り貸付一部の債權の効果もなき狀態であつた然るに同炭坑近くにある高取礦業株式會社に今後これが經營を委任する事となり鮮銀行整理に一進步をなすに至つたしかして東京通信によれば佐賀炭坑は採掘上良好な炭坑であるから經營よろしきを得れば相當の利益を見るは困難ではなからうが現在は缺損續きである從つて鮮銀がこれを切離せば從來の缺損を免れる消極的の利益のみにても少くないものである恐らく同行は何等報酬を得ず高取礦業に無條件委任をしたものであらうと

金融組合申請
七道二十六箇所

鮮内に現存の金融組合は都市組合五九村落組合四百六十二計五百二十一を算して居るが本年度内に全鮮にわたり六十六ヶ所の村落金融組合を新設することに決し、さきに本府主務局より各道に對し設立認可申請を命じ置きたるに對し本月七日までに申請書を提出したるものは忠北二忠南四全北三慶北六黄海三江原六咸北二の七道二十六ケ所を算するに至つたがなほ未申請の六道よりの出揃ひを見る時は無慮五十ヶ所の設立申請を見るに至るべき見込であるが本月末若くは八月上旬までにその出揃ひを待ち申請組合の内容を吟味選擇して採否を決定すると同時に關係各道に對し申請認可の通達を爲すべくこの通牒を受けたる關係道當局は當該組合組織發起人に命じて認可に要する條件を具備したる書類を提出せしむるものであると

△△△ 鐵網運動 △△△

本日午後零時十五分東京驛着芝區愛宕町二丁目玉家に投宿、直に車を驅て、丸ビル内中央朝鮮協會事務所に至り鳳塘鐵一、石井光雄、尾崎敬義、中島司等の諸氏に何見協會の事務を議じ。それより帝國鐵道協會にて谷口常務理事、賀田直治氏、長尾副會頭等と會し滿鐵段の打合せを了したる後、上大崎長者丸の下瀬邸をたづね故總監の墓花を供して故總監の英靈に申候。東京は京城よりやゝ暑く東海道筋は水乏しからず發育十分に見受け候渡邊委員長船と汽車中の休養にて元氣益々旺盛に有之候。（大村生）

賣買双方 にらみ合ひ
春繭取引現況

鮮内春繭の第一次買付一巡以來各地共値頃關係から取引閑散裡に推移しつゝあり某銀行家の觀測によれば目下の相場は内地平均八十七揚朝鮮八十揚强であるが生糸相場は昨今一千六百九十圓と米國における市況は前年と大差なくたゞ爲替關係により製糸家筋の負擔がそれだけ重くなつてゐるので鮮内においては内地製糸家筋も目下の相場ではと買控へ態度を持してゐるので双方にらみあひの姿である、從つて融資金の如きも全鮮的に前年同期に比し相當減少してゐる事は爭はれぬ處と見てをり鮮銀券の如きも八千萬圓系關以來連日の縮少を見せてゐる

慶東線の 慶州集中主義
八月中に完成

朝鮮鐵道では慶東線の分岐驛變更（現在西岳）の爲經費十萬圓を投じて慶州驛を純朝鮮式の建物に新築すると共に西岳の機關庫を慶州に移轉しレールの付替工事中であるが八月中には、全部完成する見込であることは同地方民多年の要求であつた慶州集中主義を採用せるものである

全國在米豫想高
前年に比し百十八萬石增加

【東京電報】七月一日現在全國在米豫想高は十九日頃發表の豫定なるも大體前年に比し百十八萬餘石の增加である

府内公設市場成績

六月中京城府公設日用品市場の賣上高は明治町市場三萬二千九百三十九圓花園町一萬七千七百五十三圓龍山一萬二千四百三十三圓合計二千六百二十五圓で前年の四月に比較すると各市場共賣上高減少し總計に於いて千二百八十八圓の減少を示してゐる、又公設薪炭燃料市場の賣上高は安國洞市場千二百八十六圓敦義洞市場千二百七十五圓東大門市場八百五十七圓瑞新洞二千七圓合計五千四百二十六圓で前年同月に比し總額に於いて九百五十八圓の增加を示してゐる

三成金山擴張

平安北道龜城郡三成金山は今回資金廿萬圓を投じて精錬機械を据付くべく宜川金山より機械購入其の他大阪より補充し目下設備を急ぎつゝある處理鑛量約五十トンの見込にて十四年中に於ける同鑛山の產額は約百萬圓である。而して經營者旨島氏は今回朝鮮鑛業會の特別會員となつたと

獨逸銀行 利率引下げ

【伯林電報】獨逸中央銀行は公定利率を六分半より六分に引下げた

經濟タイムス

◇產業立國より海洋立國、とは安達遞相の新造語

◇昨年の鑛產額は前年に比し一般に增加。中んづく金の二割四分亜鉛四割四分、黒鉛七割七分等々鑛產增加は好況來の先驅を成す

◇新記錄、六月中綿絲生產廿二萬七千コリ

◇農家收入が多くなる季節なので貯金局が貯金奬勵に馬力をかけると

◇七月十五日賣出しの復興債券一千萬圓のあたりくじ二等百圓千二百本と前回にあつたのを二等五百圓百本と變更、百圓割增は三等となつて八百本

◇簡易冷藏、ぬれタオルでビールをつゝみ日かげに三十分位置く五度位はたしかに低溫となる

◎株式◎ 材料待見送り
ヂリヂリ安

前場 昨保合の氣先今朝大阪の軟調を入れ小口の賣物を呼び大體材料待見送りの場面乍らヂリヂリ安く京取一圓五十錢大新十圓四十錢と下押し鐘新二圓三十錢と小締つたのみにて氣崩く大引した

京取五十錢安 大新一圓安 ▲鐘新六十錢高

後場 大阪の保合に氣乘らず安く始め大新九圓臺を見せたが止めには十圓〇に乘せ結局鐘新小高く其他は小高下保合閑散裡に大引

▲京取十錢高 ▲鐘新六十錢高 ▲大新十錢高

▲後場は電線故障の爲め大阪寄りの鐘紡新田と東新の止め値が大引迄に入らなかつた

東硬西軟

大阪市況は一高一低容易に捕捉し難き商狀を續けたが今前場引値の具合から亦軟調を見る向も生じたつまり押しを氣構へる向も生じ東硬西軟の内地市況から見て東新が百八十圓臺を確實に突破しない限り大新の活況も望み難く結局尚此邊保合の商狀を續けるの外なしと見て双方共材料待の姿である

◎期米◎ 上放れ後押

前場 天候の恢復に買物を喚び三十七圓五十七錢より九錢と上放れ割高思ひの地場賣りに四十錢臺に追込み五錢と引

後場挫折

近づく 一波瀾

後場 關門方面大暴風を傳へ居るも大阪逆筋客の九圓臺割れを入れて前場晴天買に逆行した當所も忽ち買氣阻喪し七圓三十六錢より小口買方の總氣投げに遂に十錢際に逆行て引

今朝仁川某店に達した入報によると神戸は姫田の硬化に地增の買進みを加へ相場合强く大阪は双方筋が主なる賣方で牛尾其他より猛烈に賣浴めるに反し御先岡米、白々等の買方は地場の幹部連と步調を一にして之に向ひつゝあり目下地方賣方の玉仕込み中なれば急變は望難きも取組の增大に連れ早晩一波らんは免かれない

又復晴天買

今朝阪地の頭重きに反し當所は逆に上放れたが之は雨不足と天候の恢復に買氣を刺戟されたものなるが心ある向は買傷煩を恐れて警戒模樣でもあり此際更に一雨入れむか鳴順氣變めに正米人氣を緩和して買の人氣轉換を見るのであらうと吹値賣ねらいの向も多い

◎正米◎ 双方傍觀

京城 高くは買ず安くは賣らずで茲双方傍觀の體にて丸キ三等三六圓二〇四等三五圓七〇地廻り蠶良郡三四圓九〇神力三四圓五〇の持合唱へにて取引は至極閑散である

仁川 丸キ角チ三等三六圓二〇四等三五圓七〇穀神力十錢在來種十錢八圓堅當にて取引は閑散

買方の著眼點
雨はおくれた

過般の豪雨で全部の植附は終るとしても聊か時期がおくれただけ收穫の上に面白くない結果を齎らさうと云ふのが買かたの著眼點であるも尤も過去に其例はあり西鮮地方の如き秋落ちの早い場所は一層其影響を蒙むり易いが稍おくれの場所と云つても京畿黄海平南の三道だけであるから大局から見れば九牛の一毛で今後の天候さへ順であれば其れ以上の取返しはつくし米產地といはれる南鮮一體は順調に植附を終り稻の發育も良好である上に本年は近年にない肥料の賣行きが盛だと云はれ居るから大天災に出會せなければ相當收穫のある年らしい

麻布賣行不振
早はつの懸念

鮮内に於ける本年度支那麻布の輸入は約百五十萬圓で前年より約二割減であるが鮮安の早魃觀念に因る農家の買控へ等で賣行振はず結局二割見當の消費減を豫想されてゐる主なる品種の相場は左の通りで昨年より平均二三圓の下落を來してゐる

千尺布（十六匹）九十圓
少夏布（百匹）百四十圓

本町氣分

株式 ▲田中滿仲買店で店員本田に横領された京取二百六十枚は三日横領事件發覺前新田仲買店から忠北の元重某が受株をして名義を書き換へ持ち歸つてしまつた▲ものだ▲ソコで新田君は市場へ尻を持つて來たが市場では相對賣買で市場に責任はないと斷つた▲公共機關をへた株式がかういふ打撃を蒙むる事ありとせば株主は安心して取引は出來ぬわけだ

期米 植付けに適度の雨が降つて後は照りつけるので道がのいと云へばかうした冷氣を催しては稻の發育はサッパリだとよくさしてかゝる▲成程昨夜の如き薄い夏布團では寒い位だから低溫を案ずるのに無理もないがしかし昨年今頃冷氣を催したり所に依つては時ならぬ降雹を見たが作柄は結局平年作以上であつたして見ると今から冷氣を買ふのも考へものである

◎株式（七日）

京取短期

銘柄		寄付	大引	高値	安値
京取	前	三一、九	三一、六	三一、九	三一、四
	後	三一、五	―	―	―
鐘新	前	一三一、五〇	一三一、三〇	一三一、五〇	一三一、二〇
	後	―	―	―	―
大新	前	一一〇、四〇	一一〇、四〇	一一〇、四〇	一一〇、一〇
	後	一一〇、〇〇	一一〇、二〇	一一〇、二〇	一〇九、八〇
久原	前後	―	―	―	―
仁取	前後	―	―	―	―
同新	前後	―	―	―	―
安取	前後	―	―	―	―
朝紡	前後	―	―	―	―
鮮殖 三和	前後	―	―	―	―
鮮新	前後	―	―	―	―

算定と日步

銘柄	算定（圓）	代引（枚）	日步（錢）
京取	三一、〇〇	一、七八〇	一七
鐘新	一五二、〇〇	一、七〇	七六
大新	一一〇、〇〇	（不）二、四〇〇（逆）	八三
仁取	八七、〇〇	一〇	三五
同新	三二、〇〇	（不）三〇〇（逆）	一三
安取	九、〇〇	二八〇	五
朝紡	一八、〇〇	五三〇	八
鮮殖三新	―	―	―
瑞新	二三、〇〇	二〇	五
鮮新	―	―	―
久新	六六、〇〇	一二〇	三〇

出來高

長取	一、五七八
短計	二、一〇〇
累計	八七、五三〇

短期建玉表

銘柄	賣方	買方	現建差引
京取	五	一二、	六、九四〇
鐘新	七	八	九三〇
大新	七	九	五、二八〇
久原	一	四	二〇
仁新	三	四	一〇
安取	一	六	三〇

東京現株

銘柄		銘柄	
東株	一九六、五〇	鐘紡	二三五、二〇
同新	一七九、一〇	同新	六五、〇〇
鮮銀	七四、三〇	東電	四三、五〇
同新	二〇、一〇	同新	二〇、四〇
殖銀	五二、五〇	富士紡	七〇、一〇
同新	一三、〇〇	日石	七五、二〇
滿取	二九、六〇	滿毛	―

大阪長期

銘柄	寄付	大引
前場 鐘紡	二六五、四〇	二六七、〇〇
同新	一五三、三〇	一五四、三〇
大株	一三三、〇〇	一三三、六〇
同新	一一一、〇〇	一一一、六〇
日綿	一〇四、〇〇	一〇四、〇〇
久原	六六、五〇	六六、五〇
同新	二五、一〇	―
郵船	八三、三〇	八三、四〇
同新	三四、九〇	三四、七〇
後場 鐘紡	―	二六五、九〇
同新	―	一五四、九〇
大株	一三三、〇〇	一三三、一〇
同新	一一〇、九〇	一一〇、七〇
日綿	―	―
久原	―	―
同新	―	―
郵船	―	―
同新	―	―

大阪短期

銘柄	寄付	大引
前場 大新	一〇九、七〇	一〇九、九〇

安東株式

銘柄	寄付	大引
鐘新	一五一、三〇	一五二、八〇
久原	六五、五〇	六五、七〇
大阪東新	一七八、三〇	一七八、七〇
後場大新	一〇九、三〇	一一〇、三〇
鐘新	一五二、九〇	一五三、三〇
久原	六五、五〇	六五、四〇
大阪東新	一七七、七〇	―

當 先 昨夜場大引 ……… 九、〇〇

◎期米（七日）

▲仁川

節	當限	中限	先限
前場（一）	―	三七、五〇	三七、五七
（二）	三七、三五	三七、四八	三七、五〇
（三）	―	三七、五五	三七、五九
（四）	―	三七、五〇	三七、五九
（五）	―	三七、四九	三七、四九
（六）	―	三七、四四	三七、四一
（七）	―	三七、四四	三七、四四
（八）	―	三七、四四	三七、四二
（九）	―	三七、四九	三七、四五
（十）	―	―	三七、五四
後場（一）	―	―	三七、三六
（二）	―	三七、三八	三七、三七
（三）	―	三七、三四	三七、二〇
（四）	―	―	三七、一四
（五）	―	―	三七、一六
（六）	―	三七、一五	三七、二〇
（七）	―	三七、二九	三七、一八

	當限（石）	中限（石）	先限（石）
買入値段	三七、三〇	三七、五〇	三七、四〇
出來高	四、八〇〇	三三、六〇〇	三三、六〇〇
出來高	四五、〇〇〇		
累計	三、九一二、八〇〇石		

各店倚合せ

	本日前場止	昨日後場止	比較
仁川	三七、四五	三七、三九	六高
大阪	三九、二一	三九、三九	一八安

當限賣方 金太一八〇〇〇▲丸カ
一三〇〇〇▲丸玉七〇〇〇▲丸カ
六〇〇〇▲ス丸一〇〇〇
同買方 丸ウ四八〇〇
中限賣方 金太一七六〇〇▲丸カ
一二〇〇〇▲丸玉八〇〇〇▲ス丸七
〇〇〇▲丸宮〇〇〇
同買方 丸ウ一五四〇〇▲丸マ三
二〇〇〇▲丸イ二〇〇〇
先限賣方 金太一二一〇〇▲ス丸
二九〇〇〇▲丸富二六〇〇〇▲丸マ
二二〇〇〇▲丸晒八〇〇〇
同買方 丸イ一〇六〇〇〇▲丸ウ五
〇〇〇〇▲九玉四七〇〇〇▲丸カ二
〇〇〇〇▲金太一〇〇

仁川米豆取引所仲買人
仁川海岸町三丁目
（イ） 今村覺次郎
電話 長三三七番 三六六番 三八八番

●東京 前場 後場
寄付 …… 三七、〇七 三六、九
止め …… 三六、〇〇 ……
中寄 …… ……
止め …… ……
（一） 三六、〇七 ……
（二） 二、五 ……

●大阪 前場 後場
寄付 三八、六六 三八、五九
止め 三八、一一 三八、九九
中寄 三八、四九 ……
止め 三八、二二 ……
（一） 三八、四四 ……
（二） 三八、一一 ……
（三） ……

●神戸
寄付 …… 三九、二〇 三九、〇三
止め …… 三九、〇九

●下關 前場 後場
寄付 三八、三四 三八、四〇
止め 三八、二〇 ……

●桑名 前場 後場
寄付 三七、七八 三七、六五
止め 三七、六五 ……

鮮内延べ（七日）（前場）

●釜山 理事會員部
 鮮 カ
寄付 三七、〇〇 三七、〇〇 出來高 二、〇〇〇石
大引 三六、四〇 三六、四〇
高値 安値
七來 三七、二〇 三七、二〇
八中 三七、四〇 七、四〇
八來 三七、三〇 七、三〇

●群山
七來 丸七三等 三六、五〇
八中 同四等 三六、〇〇
八來 カクチ三等 三五、五〇
 同四等 三五、一〇
 出來高 二七、四〇〇石

●大邱 田畑穀良部
七來 鮮 カ 七、四〇 三六、二〇
八中 三七、四三 七、二〇
八來 三七、八八 七、三五 三五、二〇
八來 三六、四〇 六、四八 出來高 一一、五〇〇石

各地の天氣

【七日】

東京曇天	釜山晴天
大阪晴天	仁川雨天
大邱晴天	群山晴天
下關雨天	平壤晴天

仁川穀物出入（七日）

品目	輸入	移出
籾（俵）	―	三、六六
玄米（叺）	―	一、九五一
大豆（叺）	―	一、七四八
白米（叺）	三〇〇〇	
玄米（叺）	一、五〇〇	
大豆（叺）	一、四九四	

正米標準値

丸キ四等 三五圓七〇
白米卸値 四一圓〇〇

◎商況◎

外糖 ▲キューバ粗糖三弗三分一三▲ジャワ糖七日限一〇ギルダ一六分七▲倫敦七日限一四志三片四分三

綿布 三エ一二六八〇〇▲大エ二五四〇〇▲金剛山三二四〇〇貫室二一八〇〇▲鑑賞二一二〇〇▲犬一三七〇〇▲穗島一二一〇〇▲双口一八〇〇▲二一九〇〇▲飛三二〇〇▲進軍一三二〇〇▲金鼎一三二〇〇▲扇面二四六〇〇▲双安二二三〇〇▲木晒

新蘭商況

▲平北昌城郡 五日最高八五圓最低五三圓總取引數量七四圓總取引數量一六三石
▲平北龍州郡 四日最高九〇圓最低五二圓買値七六圓總取引數量二三石最高八三圓最低四九圓買値七七石
▲江原春川郡 四日最高八四圓最低四九圓買
▲平北龍州郡 六日乾繭最高八四圓最低五九圓總取引數量七七石 一六三石
▲江原橫城郡 四日最高八三圓最低四九圓、買値七三圓、總取引數量一、六五三石、最高九七圓、最低五七圓、買値八六圓總取引數量一、六六二貫
▲平北熙川郡 六日最高八八圓最低五五圓、買値七四圓總取引數量二二五石

釜山海產市況（六日）

▲鮮魚 入船數八十隻水揚高二千九百七十六圓八十一錢漁獲減で相場高騰の氣先當日は押目となつた▲タヒ三〇▲アカタヒ二〇▲フカ五▲アワビ三五▲ヒラメ一三一八▲アジ八▲雜魚五

▲漁肥 內地筋の需用一巡と地場は品つかへにかて漁獲班當で相場は下押市況は鈍狀を呈してイワシ粕八十五、六圓タチ粕同值の唱へで買氣揚らず休商同樣

▲煎子 優良品の入津皆無と降雨で買氣揚らず休商同樣

▲海參 蒲油は品薄が出廻杜絶の狀態江原道物座上百四、五十圓の吹値で商內弗々なから氣丈な氣構へ

大豆

龍山四等一七圓九〇長崙一七圓七〇鑛滿一七圓八〇持合

鮮魚（七日京城魚市場）

▲十貫に付圓▲タイ四一五▲小ダイ六〇▲モエビ一二〇▲小エビ七五▲シビ四〇▲ヒラス二〇▲サバー五▲サワラ二七▲アヂ一六▲コノシロ二五▲メバル二五▲ヒラメ二二▲イカ四五▲スズキ三五▲ハモ三五▲アワビ七五▲ニベ一五▲キス七五▲マナカツオ四〇▲チヌ三三▲マス三五▲仁川タイ八〇▲生ニベ二八▲アユ二五〇

靑果（南大門市場七日）

▲松茸一貫二八圓▲トマト一圓五〇▲西瓜十貫一二圓▲眞瓜三圓五〇▲夏ミカン一籠四圓一〇▲芭蕉色付十貫七圓より九圓

海外經濟電報

倫敦銀塊 三〇片八分の一
紐育米爲替 四弗八六仙十六分七
米綿 二十五錢高
 一四二弗八分の七
スチール株 六五仙八分三
アナゴンダ株 六五仙八分の三
對米爲替 四六弗八分の七
紐育銀塊
綿 ストリツクト、ミツドリング
 現物六〇圓 先物六〇圓

鮮銀報況

發行高	五二、三六七、一〇〇	五九、六六〇、〇〇〇
正貨準備	二三、二〇〇、〇〇〇	二三、三〇〇、〇〇〇
保證準備	二九、一〇〇、〇〇〇	三六、三〇〇、〇〇〇

對外爲替（鮮銀建値）

紐育 一志一片八分一
上海 四六弗八分七
 六三兩二分一

京城手形交換高（七日）

枚數 三、九五四枚
金額 一、四二八、九一二圓

●大阪三品（七日）

	前場寄付	同引	後場寄付	同引
七限	一五一八	一五三三	一五三三	一五三九
八限	一五二五	一五二八	一五二三	一五二二
九限	一四九三	一四九三	一四九三	一四九三
十限	一四八九	一四八八	一四八〇	一四八二
十一限	一四七八	一四七九	一四七七	一四八〇
十二限	一四七三	一四七七	一四八〇	一四八五

●滿洲生絲

	前場寄	後場
當限	一七五、〇〇	一七八、九〇
先限	一七四、八〇	一七八、七〇

●大阪砂糖

	當限	先限
前場寄	一三、六〇	一四、三三
同止		一四、三七

●砂糖現物（日袋ST）
寄値 二三、九〇 引値 二三、八〇

●鋼平鋼

昨日後場寄 同大引 ▲本日前場寄 同大引
當 一、五九六 一、六〇〇 一、五九七
先 一、五九一 一、六〇〇 一、五九五

落合を拾ふ

▲阪泉幹太郎君、きのふ旭町の鮮銀總裁邸の庭園で浪人披露會を催した▲招ばれたのが鮮銀の行員とわれ〳〵同業者のみ、あくまで鮮銀庶務課長らしきふるまひ面にくゝサッパリ浪人ぶりが見えぬ▲令孃と職業婦人と交錯して互ひに鼻白まぬところ阪泉君の人德といはねばなるまい▲道個好漢今や五十ヤモメの第二號ありうべくして第一號いまだなきは玉のさかづき底なきが如しだ▲▲われとおもはんもの出で合へ〳〵

朝鮮私設鐵道

下り

[illegible]

上り

[illegible]

參等受賞御禮

當市場昨年本年上半期營業期間株式取引高に於て受賞の榮を得候は偏に各位の厚き御同情の賜と深く感謝候尙今後共層一層御引立に預り度右御禮旁々謹而申上度如斯御座候 敬白

京城株式現物取引市場仲買人
京城府黄金町二丁目
田中仲買店
田中道太郎
電話本局（長二、一九九番 五二九、九〇九番）

平壤大和町
內科 小兒科 藤本醫院
院長 四方辰馬
入院隨意
附屬 花柳病專門療院
電話 一五三番 一二〇〇番

資本金 參千萬圓
株式會社 朝鮮殖產銀行
京城府南大門通二丁目
金融又は定期償還方法に依る勸業資金貸出の外普通銀行業務並貯蓄銀行業務を取扱申候
電話 長四〇五番 五〇九番 一三番 本局 二三番
頭取 有賀光豐

支店及派出所

（京畿道）仁川、水原、開城
（忠清北道）清州、忠州
（忠清南道）公州、江景、大田、論山
（全羅北道）全州、群山、井邑、南原
（全羅南道）光州、木浦、金堤、麗水
（慶尚北道）大邱、金泉、尙州
（慶尚南道）釜山、晋州、馬山、統營
（黄海道）海州、沙里院、安岳
（平安南道）平壤、鎭南浦、安州
（平安北道）新義州、博川、宣川
（江原道）春川、江陵、鐵原
（咸鏡南道）元山、咸興、北青
（咸鏡北道）清津、城津、會寧
（內地）大阪
右の外內地朝鮮、滿洲、支那各地に爲替取引先有之

三年 四年 殖產積金 資金を殖るには此積金に御加入なさい

美味と滋養
飲むだけ身になる
食前食後の一盞
第二回化學工業博覽會銀牌受領
みつわ・にんじんぶだうしゅ
◎ミツワ人參葡萄酒
定價一圓
風味高潔淸和滋養豐富
元氣增進興奮作用優秀

滋養强壯料

◎ミツワ人參葡萄酒は科學的研究を經て、效力卓絕と認められたる人參を、特種の操作に依り芳醇無比の葡萄酒に配合したるものにして、其の色は鮮紅にして鮮麗、其の香は芳冽にして濃爽、其の味は甘厚にして爽快、能く何人の嗜好にも適應し、元氣を增進せしめ、體驗の佳良なるに身體の强壯を圖し、精神の困憊並に肉體の疲勞を除き、倦怠者に新活力を賦與する上に於て他の物を以て代ふべからざる效果あり。本品は隨時隨意飲用すべく、一度飲用したる者は常に愛用すべし

▼如斯人は强壯料◎ミツワ人參葡萄酒を用ふべし▲

一、元氣を盛んにしたい人 一、延命長壽を願ふ人 一、貧血して居る人
一、精神を爽快にしたい人 一、病後や産後の疲勞を早く恢復したい人 一、手足や腰が冷える人
一、活力を增したい人 一、食事を進ませたい人 一、勉強又は勞働して疲れた人
一、身體を强壯にしたい人 一、消化を良くしたい人 一、生來虛弱な人
一、元氣良く活動したい人 一、精力が減り元氣の無い人 一、身體の瘦せて居る人
一、生活や不快の感覺を忘れたい人 一、顏色蒼褪め艶の無い人 一、些細の事を氣に掛ける人
 一、悲しい事も無きに泣きたい人

賣捌 和洋酒食料品店・藥舖・化粧品店・雜貨店
最寄に販賣店なくば直接本舖へ御註文あれ（郵稅代用三圓以下發送なし）
東京市日本橋區檜町
◎ミツワ石鹼本舖
（下谷區二長町營業所 振替口座東京七一〇）
丸見屋商店